PDF.tarikhema.org

۶۲

۸/۱۴

بازرسی شد
۲۶ - ۲۷

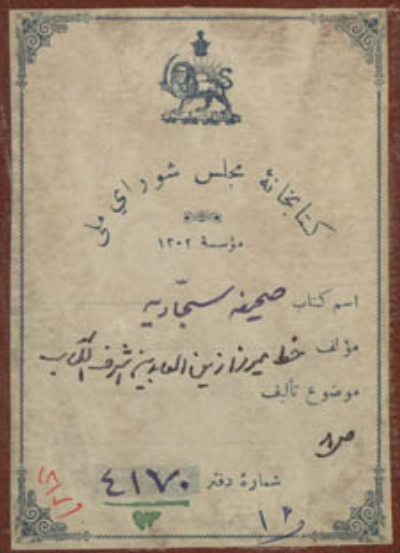
کتابخانهٔ مجلس شورای ملی
مؤسسهٔ ۱۳۰۲

اسم کتاب صحیفهٔ سجادیه

مؤلف خط میرزا زین العابدین شرف الکتاب

موضوع تألیف

صرف

شمارهٔ دفتر ۴۱۷۰/۴۲
۱۲

tarikhema.org

PDF.tarikhema.org

PDF.tarikhema.org

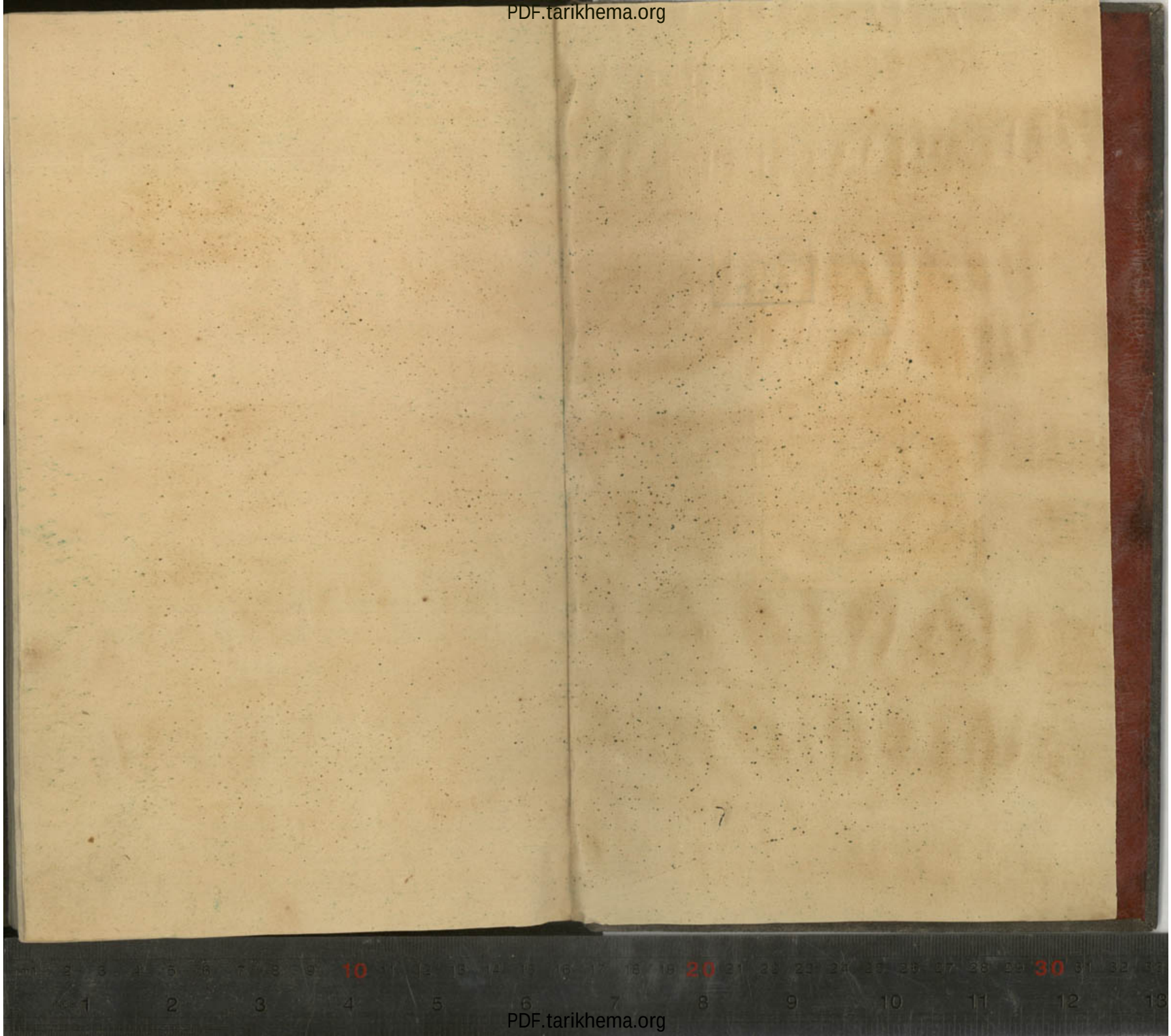

tarikhema.org

PDF.tarikhema.org

PDF.tarikhema.org

tarikhema.org

PDF.tarikhema.org

PDF.tarikhema.org



tarikhema.org

PDF.tarikhema.org

PDF.tarikhema.org

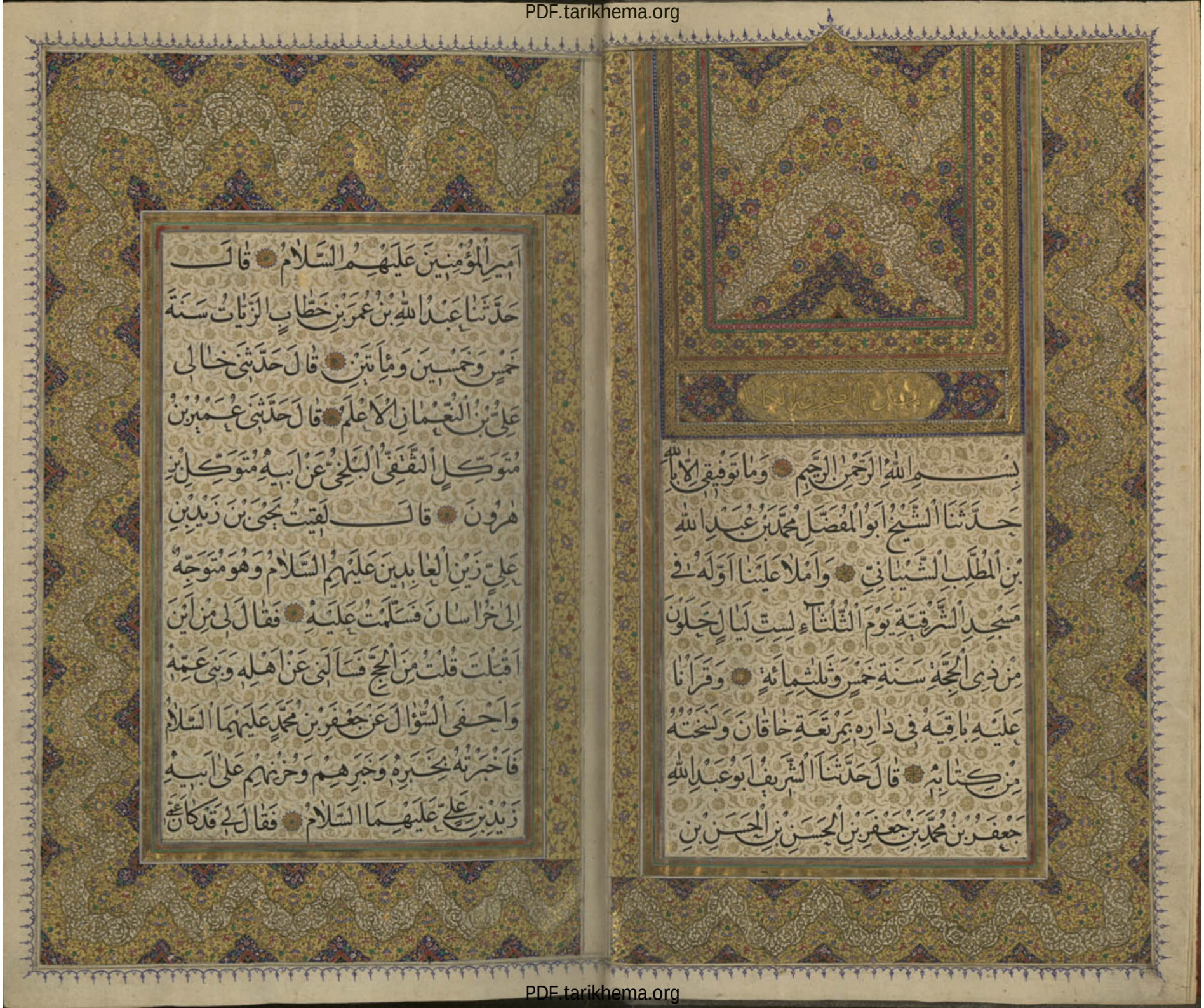

بسم الله الرحمن الرحيم ۞ وما توفيقي إلا بالله
حدثنا الشيخ أبو المفضل محمد بن عبد الله
بن المطلب الشيباني ۞ وأملا علينا أوله في
مسجد الشرقية يوم الثلثاء لست ليال خلون
من ذي الحجة سنة خمس وثلثمائة ۞ وقرأنا
عليه باقيه في داره بمرتعة خاقان ونسخته
من كتابه ۞ قال حدثنا الشريف أبو عبد الله
جعفر بن محمد بن جعفر بن الحسن بن الحسن بن

أمير المؤمنين عليهم السلام ۞ قال
حدثنا عبد الله بن عمر بن خطاب الزيات سنة
خمس وخمسين ومائتين ۞ قال حدثني خالي
علي بن النعمان الأعلم ۞ قال حدثني عمي بن
متوكل الثقفي البلخي عن أبيه متوكل بن
هرون ۞ قال لقيت يحيى بن زيد بن
علي زين العابدين عليهم السلام وهو متوجه
إلى خراسان فسلمت عليه ۞ فقال لي من أين
أقبلت قلت من الحج فسألني عن أهله وبني عمه
وأحفى السؤال عن جعفر بن محمد عليهما السلام
فأخبرته بخبره وخبرهم وخبرتهم على أبيه
زيد بن علي عليهما السلام ۞ فقال لي قد كان

tarikhema.org

PDF.tarikhema.org

PDF.tarikhema.org

محمد بن علي الباقر عليهما السلام اشار على ابي
بترك الخروج وعرفه ان هو خرج وفارق المدينة
ما يكون اليه مصيره ۞ ثم قال فيما ذكرني ابن
عمي جعفر بن محمد قلت جعلت فداك يا ابن رسول
الله ما احب ان القاك بما سمعته منه فقال
ابا الموت تخوفني فهات ما سمعته فقلت يقول
تقتل وتصلب كما قتل ابوك وصلب فتغير وجهه
وقال تمحو الله ما يشاء ويثبت وعنده ام الكتاب
يا متوكل ان الله تعالى ايد هذا الامر بنا وجعل
لنا العلم والسيف فجمعا لنا وخص بني عمنا بالعلم
وحده فقلت جعلت فداك اني رايت الناس الى
ابن عمك اميل منهم اليك والى ابيك فقال ان عيسى

محمدا وابنه جعفرا دعوا الناس الى الحق و
دعونا هم نحن الى الموت فقلت يا ابن رسول الله
اهم اعلم ام انتم فاطرق الى الارض مليا ثم رفع
راسه فقال كلنا له علم غير انهم يعلمون كما
نعلم ولا نعلم كما يعلمون ۞ ثم قال اكتب
عن ابن عمي شيئا فقلت نعم فقال ادنيه فاخرجت
له وجوها من العلم واخرجت له دعاء املاه
علي ابو عبد الله عليه السلام وحدثني ان اباه محمد
بن علي املاه عليه واخبره انه من دعاء ابيه
علي بن الحسين عليهم السلام من دعاء الصحيفة
الكاملة فنظر فيه حتى اتى الى اخره فقال لي انا دن
في نسخته ۞ فقلت يا ابن رسول الله

tarikhema.org

PDF.tarikhema.org

PDF.tarikhema.org

اَتَسْتَاذِنُ فِيمَا هُوَ عَنْكُمْ فَقَالَ اَمَا لَاَخْرُجَنَّ
اِلَيْكَ صَحِيفَةً مِنَ الدُّعَاءِ الْكَامِلِ مِمَّا حَفِظَهُ اَبِي
عَنْ اَبِيهِ وَاِنَّ اَبِي اَوْصَانِي بِصَوْنِهَا وَمَنَعَهَا عَنْ غَيْرِ
اَهْلِهَا ۞ قَالَ عُمَيْرٌ قَالَ اَبِي فَقُمْتُ اِلَيْهِ فَقَبَّلْتُ
رَاْسَهُ وَقُلْتُ وَاللّٰهِ يَا ابْنَ رَسُولِ اللّٰهِ اِنِّي لَاَدِينُ اللّٰهَ
بِحُبِّكُمْ وَوِلَايَتِكُمْ فَاَعْطِنِي صَحِيفَتِي الَّتِي دَفَعْتَهَا
اِلَيْهِ اِلَى غُلَامٍ كَانَ مَعَهُ وَقَالَ اُكْتُبْ هٰذَا الدُّعَاءَ
بِخَطٍّ بَيِّنٍ حَسَنٍ وَاعْرِضْهُ عَلَيَّ لَعَلِّي اَحْفَظُهُ فَاِنِّي
كُنْتُ اَطْلُبُهُ مِنْ جَعْفَرِ بْنِ مُحَمَّدٍ حَفِظَهُ اللّٰهُ فَيَمْنَعُنِيهِ
قَالَ الْمُتَوَكِّلُ فَنَدِمْتُ عَلَى مَا فَعَلْتُ وَلَمْ اَدْرِ
اَصْنَعُ وَلَمْ يَكُنْ اَبُو عَبْدِ اللّٰهِ عَلَيْهِ السَّلَامُ تَقَدَّمَ اِلَيَّ
اَنْ لَا اَدْفَعَهُ اِلَى اَحَدٍ ۞ ثُمَّ دَعَا يَحْيَى بِعَيْبَةٍ فَاَسْتَخْرَجَ

مِنْهَا صَحِيفَةً مُقَفَّلَةً مَخْتُومَةً فَنَظَرَ اِلَى الْخَاتَمِ وَ
قَبَّلَهُ وَبَكَى ثُمَّ فَضَّهُ وَفَتَحَ الْقُفْلَ ثُمَّ نَشَرَ الصَّحِيفَةَ
وَوَضَعَهَا عَلَى عَيْنَيْهِ وَاَمَرَّهَا عَلَى وَجْهِهِ ۞
وَقَالَ يَا مُتَوَكِّلُ وَاللّٰهِ لَوْلَا مَا ذَكَرْتَ مِنِ
ابْنِ عَمِّي اَنِّي اَقْتُلُ وَاُصْلَبُ لَمْ اَدْفَعْهَا اِلَيْكَ لٰكِنْ
بِهَا ضَنِينًا وَلٰكِنِّي اَعْلَمُ اَنَّ قَوْلَهُ حَقٌّ وَاَنَّهُ سَيَصِحُّ فَيُخَافُ
اَنْ يَقَعَ مِثْلُ هٰذَا الدُّعَاءِ اِلَى بَنِي اُمَيَّةَ فَيَكْتُمُونَهُ
وَيَدَّخِرُونَهُ لِاَنْفُسِهِمْ فِي خَزَائِنِهِمْ فَاقْبِضْهَا وَ
تَرَبَّصْ بِهَا فَاِذَا قَضَى اللّٰهُ مِنْ اَمْرِي وَاَمْرِ هٰؤُلَاءِ
الْقَوْمِ مَا هُوَ قَاضٍ فَهِيَ اَمَانَةٌ لِي عِنْدَكَ حَتَّى
تُوصِلَهَا اِلَى ابْنَيْ عَمِّي مُحَمَّدٍ وَاِبْرَاهِيمَ ابْنَيْ عَبْدِ اللّٰهِ بْنِ
الْحَسَنِ بْنِ الْحَسَنِ بْنِ اَمِيرِ الْمُؤْمِنِينَ عَلَيْهِمَا السَّلَامُ

tarikhema.org

PDF.tarikhema.org

PDF.tarikhema.org

فانهما القائمان فی هذا الامر بعدی ۞ قال
المتوکل فقبضت الصحیفة فلما قتل یحیی بن
زید رحمه الله صرت الی المدینة فلقیت ابا
عبد الله علیه السلام فحدثته الحدیث عن
یحیی فبکی واشتد وجده به وقال رحم الله بن عمی
والحقه بابائه واجداده والله یا متوکل ما منعنی
من دفع الدعاء الیه الا الذی خافه علی صحیفة
ابیه واین الصحیفة فقلت ها هی ففتحها وقال
والله هذا خط عمی زید ودعاء جدی علی بن الحسین
علیهما السلام ثم قال لابنه قم یا اسمعیل فاتنی
بالدعاء الذی امرتک بحفظه وصونه ۞ فقام
اسمعیل فاخرج صحیفة کانها الصحیفة التی دفعها

الی فقبلها ابو عبد الله علیه السلام ووضعها
علی عینیه ۞ وقال هذا خط ابی واملاء جدی
علیهما السلام بمشهد منی ۞ فقلت یا ابن رسول
الله ان رایت ان اعترضها مع صحیفة زید ویحیی
فاذن لی فی ذلک وقال قد رایتک لذلک اهلا
فنظرت واذا هما امر واحد ولم اجد حرفا منها یخالف
حرفا مما فی الصحیفة الاخری ۞ ثم استاذنت
ابا عبد الله علیه السلام فی دفع الصحیفة الی
ابنی عبد الله بن الحسن ۞ فقال ان الله یامرکم ان
تؤدوا الامانات الی اهلها نعم فادفعها الیهما
فلما نهضت للقائهما قال لی مکانک ثم وجه الی
محمد وابرهیم ابنی عبد الله بن الحسن فجاءا فقال لهما

tarikhema.org
PDF.tarikhema.org

PDF.tarikhema.org

هذا ميراث ابن عمك كما يحيى من ابيه قد خصكما به
دون اخوته ونحن مشترطون عليكما شرطا فيه فقالا
قل رحمك الله فقولك المقبول ❁ فقال لا تخرجا
بهذه الصحيفة من المدينة قالا ولم ذاك قال
ان ابن عمكما خاف عليها امرا انا اخافه عليكما
قالا انما خاف عليها حين علم انه يقتل ❁ فقال
ابو عبد الله عليه السلام وانما فلا انا منا فوالله
اني لا علم انكما ستخرجان كما خرج وستقتلان كما
قتل ❁ فقاما وهما يقولان لا حول ولا قوة الا بالله
العلي العظيم ❁ فلما خرجا قال لي ابو عبد الله عليه السلام
يا متوكل كيف قال لك يحيى ان عمي محمدا وابنه
جعفرا دعوا الناس الى الحيوة ونحن دعوناهم الى

الموت فقلت نعم اصلحك الله قد قال لي ابن عمك
نحو ذلك ❁ فقال يرحم الله يحيى ان ابي حدثني
عن ابيه عن جده عليهم السلام ان رسول الله
صلى الله عليه واله اخذته غشية وهو على منبره
فارى في منامه رجالا ينزون على منبره نزو القرود
يردون الناس على اعقابهم القهقرى ❁ فاسود
رسول الله صلى الله عليه واله وسلم جالسا
والحزن يعرف في وجهه ❁ فاتى جبرئيل عليه
السلام بهذه الاية وما جعلنا الرؤيا التي اريناك
الا فتنة للناس والشجرة الملعونة في القرآن و
نخوفهم فما يزيدهم الا طغيانا كبيرا ❁ يعني
بني امية ❁ فقال صلى الله عليه واله وسلم

tarikhema.org

PDF.tarikhema.org

PDF.tarikhema.org

يا جبرئيل اعلى عهدي يكونون وفي زمني قال
لا ولكن تدور رحا الاسلام من مهاجرك فيلبثون
بذلك عشرا ثم تدور رحا الاسلام على راس خمس
وثلثين من مهاجرك فتلبث بذلك خمسا ثم
لابد من رحا ضلالة هي قائمة على قطبها ثم تملك
الفراعنة قال وانزل الله عز وجل
في ذلك انا انزلناه في ليلة القدر وما ادريك
ما ليلة القدر ليلة القدر خير من الف شهر
تملكها بنو امية ليس فيها ليلة القدر
قال فاطلع الله نبيه صلى الله عليه واله
وسلم على ان بني امية يملك سلطان هذه الامة
وملكها طول هذه المدة فلوطا ولهم الحبا

لطالوا

لطالوا عليها حتى باذن الله عز وجل يزوال
ملكهم وهم في ذلك يستشعرون عداوتنا
اهل البيت وبغضنا اخبر الله تعالى نبيه صلى
الله عليه واله وسلم بما يلقى اهل بيته واهل
مودتهم وشيعتهم منهم في ايامهم وملكهم
قال وانزل الله فيهم الم تر الى الذين بدلوا نعمة
الله كفرا واحلوا قومهم دار البوار جهنم
يصلونها ونعمة الله تعالى محمد واهل
بيته حبهم ايمان يدخل الجنة وبغضهم كفر
ونفاق يدخل النار فاشار رسول الله صلى
الله عليه واله وسلم ذلك الى علي عليه السلم
واهل بيته سلام الله عليهم اجمعين قال ثم قال

tarikhema.org

PDF.tarikhema.org

PDF.tarikhema.org

أبو عبد الله عليه السلام ما خرج ولا يخرج منا
أهل البيت إلى قيام قائمنا أحد يدفع ظلما
أو ينعش حقا إلا اصطلمته البلية وكان قيامه
زيادة في مكروهنا وشيعتنا ● قال المتوكل
بن هرون ثم أملى علي أبو عبد الله عليه السلام
الأدعية وهي خمسة وسبعون بابا سقط علي
منها أحد وعشرون بابا وحفظت منها نيفا و
خمسين ● قال أبو المفضل حدثنا محمد بن الحسن
بن دوزبه أبو بكر المدايني الكاتب نزيل الرحبة
في داره ● قال حدثني محمد بن أحمد بن مسلم
المطهري ● قال حدثني أبي عن عمير بن
متوكل بن هرون البلخي عن أبيه المتوكل بن

هرون ● قال لقيت يحيى بن زيد رحمه الله
فذكر الحديث بتمامه إلى رؤيا النبي صلى الله
عليه وآله وسلم ● التي ذكرها جعفر
بن محمد عن آبائه عليهم السلام في رواية المطهري

ذكر الأبواب

الأول
الثاني
الثالث
الرابع
الخامس
السادس

في الحمد لله عز وجل
في الصلوة على النبي وآله
في الصلوة على حملة العرش
في الصلوة على ملائكة
لنفسه وأهل بيته
عند الصباح

tarikhema.org

PDF.tarikhema.org

PDF.tarikhema.org



tarikhema.org

السابع إذا نزلت به مهمة
الثامن في الاستعاذة
التاسع في طلب المغفرة
العاشر في اللجأ إلى الله تعالى
الحادي عشر لخواتيم آخر
الثاني عشر في الاعتراف
الثالث عشر في طلب الحوائج
الرابع عشر في التظلم
الخامس عشر في المرض
السادس عشر في الاستقالة
السابع عشر عند ذكر الشيطان
الثامن عشر في الحذر

التاسع عشر في الاستسقاء
العشرون في مكارم الأخلاق
الحادي والعشرون في الاستكفاء
الثاني والعشرون عند الشدة
الثالث والعشرون في العافية
الرابع والعشرون لأبويه عليهما السلام
الخامس والعشرون لأولاده عليهم السلام
السادس والعشرون لجيرانه
السابع والعشرون لأهل الثغور
الثامن والعشرون في التفزع
التاسع والعشرون في الرزق
الثلثون في قضاء الدين

الحادي والثلثون بعد صلوة الليل



PDF.tarikhema.org

PDF.tarikhema.org



الثاني والثلثون في الاستخارة
الثالث والثلثون اذا رأى مسلخ بدنه
الرابع والثلثون في الرضا
الخامس والثلثون اذا نظر الى السحاب
السادس والثلثون في السكر
السابع والثلثون في الاعذار
الثامن والثلثون في طلب العفو
التاسع والثلثون في ذكر الموت
الاربعون في طلب الوقاية
الحادي والاربعون اذا نظر الى الهلال
الثاني والاربعون في دخول شهر رمضان
الثالث والاربعون في يوم الفطر
الرابع والاربعون في يوم الاضحى
الخامس والاربعون في دفع كيد الاعداء
السادس والاربعون في الكهنة
السابع والاربعون في التضرع
الثامن والاربعون في التذلل
التاسع والاربعون عند الهموم
الخمسون في صحة الاعضاء
الحادي والخمسون عند قضاء الحوائج

tarikhema.org

PDF.tarikhema.org

PDF.tarikhema.org

الحمد لله الاول بلا اول كان قبله الاخر بلا
اخر يكون بعده الذى قصرت عن رؤيته
ابصار الناظرين وعجزت عن نعته اوهام الواصفين
ابتدع بقدرته الخلق ابتداعا واخترعهم على
مشيته اختراعا ثم سلكهم فى طرق ارادته
وبعثهم فى سبل محبته لا يملك كون تاخرا
عما قدمهم اليه ولا يستطيعون تقدما الى ما اخرهم
عنه وجعل لكل ذى روح منهم قوتا مقسوما
من رزقه لا ينقص من نهم من زاده ناقص ولا يزيد
من نقص منهم زائد ثم ضرب لهم فى الحيوة اجلا
موقوتا ونصب له امدا محدودا يتخطى اليه باتيا
عمره ويرهقه باعوام دهره حتى اذا بلغ اقصى امره

واستوعب حساب عمره قبضه الى ما ندبه اليه من
موفور ثوابه او محذور عقابه ليجزى الذين اساءوا
بما عملوا ويجزى الذين احسنوا بالحسنى عدلا
منه تقدست اسماؤه وتضافرت الآؤه
لا يسئل عما يفعل وهم يسئلون الحمد لله الذى
لو حبس عن عباده معرفة حمده على ما ابلاهم
من منيه المتتابعة واسبغ عليهم من نعمه المتظاهرة
لتصرفوا فى منيه فلم يحمدوه وتوسعوا فى رزقه
فلم يشكروه ولو كانوا كذلك لخرجوا من
حدود الانسانية الى حد البهيمية فكانوا
كما وصف فى محكم كتابه ان هم الا كالانعام
بل هم اضل سبيلا والحمد لله على ما عرفنا من

tarikhema.org

PDF.tarikhema.org

PDF.tarikhema.org

نفسه والهمنا من شكره ۞ وفتح لنا من ابواب
العلم بربوبيته ۞ ودلنا عليه من الاخلاص له
في توحيده ۞ وجنبنا من الالحاد والشك في امره
حمدا نعمر به فيمن حمده من خلقه ۞ و
نسبق به من يسبق الى رضاه وعفوه ۞ حمدا
يضيء لنا به ظلمات البرزخ ۞ ويسهل علينا به
سبيل المبعث ۞ ويشرف به منازلنا عند موقف
الاشهاد ۞ يوم تجزى كل نفس بما كسبت
وهم لا يظلمون ۞ يوم لا يغني مولى عن مولى شيئا
ولا هم ينصرون ۞ حمدا يرتفع منا الى اعلى عليين
في كتاب مرقوم يشهده المقربون ۞ حمدا
تقر به عيوننا اذا برقت الابصار ۞ وتبيض به

وجوهنا اذا اسودت الابشار ۞ حمدا نعتق به
اليمنا راية الى كريم جوار الله ۞ حمدا نزاحم
به ملائكته المقربين ۞ ونضام به انبياءه
المرسلين في دار المقامة التي لا تزول ۞ ومحل
كرامته التي لا تحول ۞ والحمد لله الذي
اختار لنا محاسن الخلق واجرى علينا طيبات
الرزق ۞ وجعل لنا الفضيلة بالملكة على جميع
الخلق ۞ فكل خليقة منقادة لنا بقدرته
وصائرة الى طاعتنا بعزته ۞ والحمد لله الذي
اغلق عنا باب الحاجة الا اليه فكيف نطيق حمده
ام متى نؤدي شكره لا متى ۞ والحمد لله الذي
ركب فينا الات البسط وجعل لنا ادوات القبض

tarikhema.org

PDF.tarikhema.org

PDF.tarikhema.org

وَمَتَّعَنَا بِأَرْوَاحِ الْحُيُوقِ وَأَثْبَتَ فِينَا جَوَارِحَ الْأَعْمَالِ
وَغَذَّانَا بِطَيِّبَاتِ الرِّزْقِ وَأَغْنَانَا بِفَضْلِهِ وَ
أَقْنَانَا بِمَنِّهِ ثُمَّ أَمَرَنَا لِيَخْتَبِرَ طَاعَتَنَا وَنَهَانَا
لِيَبْتَلِيَ شُكْرَنَا فَخَالَفْنَا عَنْ طَرِيقِ أَمْرِهِ وَرَكِبْنَا مُتُونَ
زَجْرِهِ فَلَمْ يَبْتَدِرْنَا بِعُقُوبَتِهِ وَلَمْ يُعَاجِلْنَا بِنِقْمَتِهِ
بَلْ ثَنَّانَا بِرَحْمَتِهِ تَكَرُّمًا وَانْتَظَرَ مُرَاجَعَتَنَا بِرَأْفَتِهِ
حِلْمًا وَالْحَمْدُ لِلَّهِ الَّذِي دَلَّنَا عَلَى التَّوْبَةِ
الَّتِي لَمْ نَعْتَدَّهَا إِلَّا مِنْ فَضْلِهِ فَلَوْلَمْ نَعْتَدَّ مِنْ
فَضْلِهِ إِلَّا بِهَا لَقَدْ حَسُنَ بَلَاؤُهُ عِنْدَنَا وَجَلَّ
إِحْسَانُهُ إِلَيْنَا وَجَسُمَ فَضْلُهُ عَلَيْنَا فَمَا هَكَذَا
كَانَتْ سُنَّتُهُ فِي التَّوْبَةِ قَبْلَنَا لَقَدْ وَضَعَ عَنَّا مَا
لَا طَاقَةَ لَنَا بِهِ وَلَمْ يُكَلِّفْنَا إِلَّا وُسْعًا وَلَمْ يُجْشِمْنَا

إِلَّا يُسْرًا وَلَمْ يَدَعْ لِأَحَدٍ مِنَّا حُجَّةً وَلَا عُذْرًا
فَالْهَالِكُ مِنَّا مَنْ هَلَكَ عَلَيْهِ وَالسَّعِيدُ مِنَّا
مَنْ رَغِبَ إِلَيْهِ وَالْحَمْدُ لِلَّهِ بِكُلِّ مَا حَمِدَ بِهِ أَدْنَى
مَلَائِكَتِهِ إِلَيْهِ وَأَكْرَمُ خَلَائِقِهِ عَلَيْهِ وَأَرْضَى
حَامِدِيهِ لَدَيْهِ حَمْدًا يَفْضُلُ سَائِرَ الْحَمْدِ كَفَضْلِ
رَبِّنَا عَلَى جَمِيعِ خَلْقِهِ ثُمَّ لَهُ الْحَمْدُ مَكَانَ كُلِّ
نِعْمَةٍ لَهُ عَلَيْنَا وَعَلَى جَمِيعِ عِبَادِهِ الْمَاضِينَ وَالْبَاقِينَ
عَدَدَ مَا أَحَاطَ بِهِ عِلْمُهُ مِنْ جَمِيعِ الْأَشْيَاءِ وَ
مَكَانَ كُلِّ وَاحِدَةٍ مِنْهَا عَدَدَهَا أَضْعَافًا
مُضَاعَفَةً أَبَدًا سَرْمَدًا إِلَى يَوْمِ الْقِيَامَةِ حَمْدًا لَا
مُنْتَهَى لِحَدِّهِ وَلَا حِسَابَ لِعَدَدِهِ وَلَا مَبْلَغَ
لِغَايَتِهِ وَلَا انْقِطَاعَ لِأَمَدِهِ حَمْدًا يَكُونُ

tarikhema.org
PDF.tarikhema.org

PDF.tarikhema.org

وصلة الى طاعته وعفوه وسببا الى رضوانه
وذريعة الى مغفرته وطريقا الى جنته وخفيرا
من نقمته وامنا من غضبه وظهيرا على طاعته
وحاجزا عن معصيته وعونا على تادية حقه
ووظائفه حمدا نسعد به في السعداء من اوليائه
ونصير به في نظم الشهداء بسيوف اعدائه انه
ولي حميد

الثاني في الصلوة على النبي وآله عليهم السلم

الحمد لله الذي من علينا بمحمد نبيه صلى الله عليه
وآله دون الامم الماضية والقرون السالفة
بقدرته التي لا تعجز عن شيء وان عظم ولا يفوتها
شيء وان لطف فختم بنا على من ذرأ وبرأ وجعلنا

شهداء

شهداء على من جحد وكثرنا بمنه على من قل
اللهم فصل على محمد امينك على وحيك
ونجيك من خلقك وصفيك من عبادك امام
الرحمة وقائد الخير ومفتاح البركة كما
نصب لامرك نفسه وعرض فيك للمكروه بدنه
وكاشف في الدعاء اليك حامته وحارب
في رضاك اسرته وقطع في احياء دينك رحمه
واقصى الادنين على جحودهم وقرب الاقصين
على استجابتهم لك ووالى فيك الابعدين وعادى
فيك الاقربين واداب نفسه في تبليغ رسالتك
واتعبها بالدعاء الى ملتك وشغلها بالنصح
لاهل دعوتك وهاجر الى بلاد الغربة ومحل

tarikhema.org

PDF.tarikhema.org

PDF.tarikhema.org

النّاي عن موطن رحله ۞ وموضع رجله و
مسقط راسه ۞ وما نس نفسه ارادة لاعزاز دينك
واستنصارا على اهل الكفر بك حتى استتب
في اعدائك ۞ واستتم له ما دبر في اوليائك
فهد اليهم مستفتحا بعونك ومتقويا على ضعفه
بنصرك فغزاهم في عقر ديارهم ۞ وهجم
عليهم في بحبوحة قرارهم حتى ظهر امرك وعلت
كلمتك ولو كره المشركون ۞ اللهم فارفعه
بما كدح فيك الى الدرجة العليا من جنتك
حتى لا يساوى في منزلة ۞ ولا يكافى في مرتبة
ولا يوازيه لديك ملك مقرب ولا نبي مرسل و
عرفه في اله الطاهرين ۞ وامته المؤمنين من حسن

الشفاعة اجل ما وعدته يا نافذ العدة ۞ يا وفي
القول ۞ يا مبدل السيئات باضعافها من الحسنات

الثالث انك ذو الفضل العظيم في الصلوة

على حملة العرش

اللهم وحملة عرشك الذين لا يفترون من تسبيحك
ولا يسامون من تقديسك ۞ ولا يستحسرون
من عبادتك ۞ ولا يؤثرون التقصير على الجد في
امرك ولا يغفلون عن الوله اليك ۞ واسرافيل
صاحب الصور الشاخص الذي ينتظر منك الاذن
وحلول الامر فينبه بالنفخة صرعى رهائن
القبور ۞ وميكائيل ذو الجاه عندك و
المكان الرفيع من طاعتك ۞ وجبرئيل الامين

tarikhema.org

PDF.tarikhema.org

PDF.tarikhema.org

عَلَى وَحْيِكَ الْمُطَاعِ فِي أَهْلِ سَمَوَاتِكَ الْمُكَرَّمِينَ
لَدَيْكَ الْمُقَرَّبِ عِنْدَكَ ۝ وَالرُّوحُ الَّذِي هُوَ عَلَى
مَلَائِكَةِ الْحُجُبِ ۝ وَالرُّوحُ الَّذِي هُوَ مِنْ عِنْدِكَ
اَللّٰهُمَّ فَصَلِّ عَلَيْهِمْ وَعَلَى الْمَلَائِكَةِ الَّذِينَ
مِنْ دُونِهِمْ مِنْ سُكَّانِ سَمَوَاتِكَ ۝ وَأَهْلِ الْأَمَانَةِ
عَلَى رِسَالَاتِكَ ۝ وَالَّذِينَ لَا تَدْخُلُهُمْ سَأْمَةٌ
مِنْ دُؤُوبٍ وَلَا إِعْيَاءٌ مِنْ لُغُوبٍ وَلَا فُتُورٌ ۝ وَلَا
تَشْغَلُهُمْ عَنْ تَسْبِيحِكَ الشَّهَوَاتُ وَلَا يَقْطَعُهُمْ
عَنْ تَعْظِيمِكَ سَهْوُ الْغَفَلَاتِ الْخُشَّعُ الْأَبْصَارِ فَلَا
يَرُومُونَ النَّظَرَ إِلَيْكَ النَّوَاكِسُ الْأَذْقَانِ ۝ قَدْ
طَالَتْ رَغْبَتُهُمْ فِيمَا لَدَيْكَ الْمُسْتَهْتَرُونَ بِذِكْرِ
آلَائِكَ ۝ وَالْمُتَوَاضِعُونَ دُونَ عَظَمَتِكَ وَجَلَالِكَ

كبريائك ۝ والذين يقولون إذا نظروا إلى
جهنم تزفر على أهل معصيتك ۝ سبحانك
ما عبدناك حق عبادتك ۝ فصل عليهم و
على الروحاني من ملائكتك وأهل الزلفة
عندك ۝ وحملة الغيب إلى رسلك والمؤتمنين
على وحيك ۝ وقبائل الملائكة الذين اختصصتهم
لنفسك وأغنيتهم عن الطعام والشراب بتقديسك
وأسكنتهم بطون أطباق سمواتك ۝ والذين
على أرجائها إذا نزل الأمر بتمام وعدك وخزان
المطر ۝ وزواجر السحاب والذي بصوت زجره
يسمع زجل الرعود وإذا سبحت به خفيفة السحاب
التمعت صواعق البروق ومشيعي الثلج والبرد

PDF.tarikhema.org

والهابطين مع قطر المطر اذا نزل والقوام على حر
الرياح والموكلين بالجبال فلا تزول ۞ و
الذين عرفهم مثاقيل المياه ۞ وكيل ما
تحويه لواقح الامطار ۞ وعوالجها ورسلك من
الملائكة الى اهل الارض بمكروه ما ينزل
من البلاء ومحبوب الرخاء ۞ والسفرة الكرام البررة
والحفظة الكرام الكاتبين وملك الموت و
اعوانه ۞ ومنكر ونكير وروما ن فتان القبور
والطائفين بالبيت المعمور ومالك والخزنة ورضوا
وسدنة الجنان ۞ والذين لا يعصون الله ما امرهم
ويفعلون ما يؤمرون والذين يقولون سلام
عليكم بما صبرتم فنعم عقبى الدار ۞ والزبانية

الذين

الذين اذا قيل لهم خذوه فغلوه ثم الجحيم صلوه
ابتدروه سراعا ولم ينظروه ۞ ومن الهمتنا ذكره
ولم نعلم مكانه منك وباي امر وكلته وسكان
الهواء والارض والماء ۞ ومن منهم على الخلق
فصل عليهم يوم تاتي كل نفس معها سائق و
شهيد ۞ وصل عليهم صلوة تزيدهم على كرامتهم
وطهارة على طهارتهم ۞ اللهم واذا صليت على
ملائكتك ورسلك وبلغتهم صلواتنا عليهم
فصل عليهم بما فحت من حسن القول فيهم انك
جواد كريم

الرابع في الصلوة على مصدق الرسل

اللهم واتباع الرسل ومصدقوهم من اهل

tarikhema.org

PDF.tarikhema.org

PDF.tarikhema.org

الارض بالغيب عند معارضة المعاندين لهم
بالتكذيب والاشتياق الى المرسلين لحقائق
الايمان في كل دهر وزمان ارسلت فيه
رسولا واقمت فيه لاهله دليلا من لدن آدم
الى محمد من ائمة الهدى وقادة اهل التقى على
جميعهم السلام فاذكرهم منك بمغفرة ورضوان
اللهم واصحاب محمد خاصة الذين احسنوا الصحابة
والذين ابلوا البلاء الحسن في نصره وكاثفوه
واسرعوا الى وفادته وسابقوا الى دعوته و
استجابوا له حيث اسمعهم حجة رسالته و
فارقوا الازواج والاولاد في اظهار كلمته
وقاتلوا الاباء والابناء في تثبيت نبوته و

انتصروا به ومن كانوا منطوين على محبته يرجون
تجارة لن تبور في مودته والذين هجرتهم العشائر
اذ تعلقوا بعروته وانقطعت منهم القرابات اذ
سكنوا في ظل قرابته فلا تنس لهم اللهم
ما تركوا لك وفيك وارضهم من رضوانك و
بما حاشوا الخلق عليك وكانوا مع رسولك اليك
واشكرهم على هجرهم فيك ديار قومهم وخروجهم
من سعة المعاش الى ضيقه ومن كثر في اعزاز
دينك من مظلومهم اللهم واوصل التابعين
لهم باحسان الذين يقولون ربنا اغفر لنا ولاخواننا
الذين سبقونا بالايمان خير جزائك الذين قصدوا
سمتهم وتحروا وجهتهم ومضوا على شاكلتهم

tarikhema.org

PDF.tarikhema.org

PDF.tarikhema.org

لم يثنهم ريب في بصيرتهم ولم يختلجهم شك في
قفو آثارهم والائتمام بهدايته منارهم مكانفين
وموازرين لهم يدينون بدينهم ويهتدون
بهديهم يتفقون عليهم ولا يتهمونهم فيما ادوا
اليهم ۞ اللهم صل على التابعين من يومنا
هذا والى يوم الدين وعلى ازواجهم وعلى ذرياتهم
وعلى من اطاعك منهم ۞ صلوة تعصمهم بها من
معصيتك ۞ وتفسح لهم في رياض جنتك وتمنعهم
بها من كيد الشيطان وتعينهم بها على ما استعانوك
عليه من بر وتقيهم طوارق الليل والنهار ۞ الا
طارقا يطرق بخير ۞ وتبعثهم بها على اعتقاد حسن
الرجاء لك والطمع فيما عندك وترك التهمة

فيما

فيما تحويه ايدي العباد لتردهم الى الرغبة اليك
والرهبة منك وتزهدهم في سعة العاجل و
تحبب اليهم العمل للآجل ۞ والاستعداد
لما بعد الموت ۞ وتهون عليهم كل كرب
يحل بهم يوم خروج الانفس من ابدانها وتعافيهم
مما تقع به الفتنة من محذوراتها ۞ وكبة
النار وطول الخلود فيها وتصيرهم الى امن من
مقيل المتقين

الخامس لنفسه واهل بيته

يا من لا ينقضي عجائب عظمته ۞ صل على محمد و
آله واحجبنا عن الالحاد في عظمتك ۞ ويا من
لا ينتهي مدة ملكه ۞ صل على محمد وآله

tarikhema.org

PDF.tarikhema.org

PDF.tarikhema.org

وَاعتِق رِقابَنا مِن نِقمَتِك ۞ وَيا مَن لا تَفنى خَزائِن
رَحمَتِه ۞ صَلِّ عَلى مُحَمَّدٍ وَآلِه وَاجعَل لَنا نَصيبًا
في رَحمَتِك ۞ وَيا مَن تَقطَعُ دونَ رُؤيَتِه الأَبصارُ
صَلِّ عَلى مُحَمَّدٍ وَآلِه وَأَدنِنا إِلى قُربِك وَيا مَن
تَصغُرُ عِندَ خَطَرِه الأَخطارُ ۞ صَلِّ عَلى مُحَمَّدٍ وَ
آلِه وَكَرِّم مَنا عَلَيكَ وَيا مَن تَظهَرُ عِندَه بُطونُ
الأَخبارِ ۞ صَلِّ عَلى مُحَمَّدٍ وَآلِه وَلا تَفضَحنا لَدَيكَ
اَللّهُمَّ أَغنِنا عَن هِبَةِ الوُهّابينَ بِهَيبَتِك ۞ وَ
اكفِنا وَحشَةَ القاطِعينَ بِصِلَتِك ۞ حَتّى
لا نَرغَبَ إِلى أَحَدٍ مَعَ بَذلِك وَلا نَستَوحِشَ مِن
أَحَدٍ مَعَ فَضلِك ۞ اَللّهُمَّ صَلِّ عَلى مُحَمَّدٍ
وَآلِه وَكِدلَنا وَلا تَكِد عَلَينا وَامكُر لَنا

وَلا تَمكُر بِنا وَاِدلُل لَنا وَلا تَدلُل مِنّا ۞ اَللّهُمَّ
صَلِّ عَلى مُحَمَّدٍ وَآلِه وَقِنا مِنك وَاحفَظنا بِك
وَاهدِنا إِلَيك ۞ وَلا تُباعِدنا عَنك إِنَّ مَن تَقِه
يَسلَم وَمَن تَهدِ يَعلَم وَمَن تُقَرِّبه إِلَيك يَغنَم
اَللّهُمَّ صَلِّ عَلى مُحَمَّدٍ وَآلِه وَاكفِنا حَدَّ نَوائِبِ
الزَّمانِ ۞ وَشَرَّ مَصائِدِ الشَّيطانِ وَمَرارَةَ صَولَةِ
السُّلطانِ ۞ اَللّهُمَّ إِنَّما يَكتَفِي الكِفاتُ بِفَضلِ
قُوَّتِك ۞ وَإِنَّما يُعطَى المُعطونَ مِن فَضلِ جِدَتِك
فَصَلِّ عَلى مُحَمَّدٍ وَآلِه وَأَعطِنا وَإِنَّما يَهتَدي
المُهتَدونَ بِنورِ وَجهِك ۞ فَصَلِّ عَلى مُحَمَّدٍ
وَآلِه وَاهدِنا ۞ اَللّهُمَّ إِنَّك مَن والَيتَ لَم يَضُرَّه
خِذلانُ الخاذِلينَ ۞ وَمَن أَعطَيتَ لَم يُنقِصه

tarikhema.org

PDF.tarikhema.org

PDF.tarikhema.org

منع المانعين ۞ ومن هديت لم يغوه اضلال
المضلين ۞ فصل على محمد واله وامنعنا بعزك
من عبادك واغننا عن غيرك بارفادك واسلك
بنا سبيل الحق بارشادك ۞ اللهم صل على محمد
واله واجعل سلامة قلوبنا في ذكر عظمتك
وفراغ ابداننا في شكر نعمتك وانطلاق السنتنا
في وصف منتك ۞ اللهم صل على محمد واله
واجعلنا من دعاتك الداعين اليك وهداتك
الدالين عليك ۞ ومن خاصتك الخاصين لديك
يا ارحم الراحمين

الصلاة والسلام

الحمد لله الذي خلق الليل والنهار بقوته ۞ وميز

بينهما بقدرته ۞ وجعل لكل واحد منهما
حدا محدودا وامدا ممدودا ۞ يولج كلا
واحد منهما في صاحبه ويولج صاحبه فيه
بتقدير منه للعباد فيما يغذوهم به وينشئهم
عليه ۞ فخلق لهم الليل ليسكنوا فيه من
حركات التعب ۞ ونهضات النصب وجعله
لباسا ليلبسوا من راحته ومنامه فيكون ذلك
لهم جماما وقوة ولينالوا لذة وشهوة ۞ وخلق
لهم النهار مبصرا ليبتغوا فيه من فضله وليلبسوا
الى رزقه ۞ ويسرحوا في ارضه طلبا لما فيه نيل
العاجل من دنياهم ودرك الاجل في اخراهم
بكل ذلك يصلح شانهم ويبلوا اخبارهم

tarikhema.org

PDF.tarikhema.org

PDF.tarikhema.org

وَيَنْظُرَ كَيْفَ هُمْ فِي أَوْقَاتِ طَاعَتِهِ وَمَنَازِلِ فُرُوضِهِ
وَمَوَاقِعِ أَحْكَامِهِ ۞ لِيَجْزِيَ الَّذِينَ أَسَاءُوا بِمَا
عَمِلُوا وَيَجْزِيَ الَّذِينَ أَحْسَنُوا بِالْحُسْنَى ۞ اللَّهُمَّ
فَلَكَ الْحَمْدُ عَلَى مَا فَلَقْتَ لَنَا مِنَ الْإِصْبَاحِ وَمَتَّعْتَنَا
بِهِ مِنْ ضَوْءِ النَّهَارِ وَبَصَّرْتَنَا بِهِ مِنْ مَطَالِبِ الْأَقْوَاتِ
وَوَقَيْتَنَا فِيهِ مِنْ طَوَارِقِ الْآفَاتِ ۞ أَصْبَحْنَا وَ
أَصْبَحَتِ الْأَشْيَاءُ كُلُّهَا بِجُمْلَتِهَا لَكَ سَمَاؤُهَا وَ
أَرْضُهَا وَمَا ثَبَتَ فِي كُلِّ وَاحِدٍ مِنْهُمَا سَاكِنُهُ
وَمُتَحَرِّكُهُ وَمُقِيمُهُ وَشَاخِصُهُ ۞ وَمَا عَلَا فِي الْهَوَاءِ
وَمَا بَطَنَ تَحْتَ الثَّرَى أَصْبَحْنَا فِي قَبْضَتِكَ يَحْوِينَا
مُلْكُكَ وَسُلْطَانُكَ وَتَضَمَّنَا مَشِيَّتُكَ وَتَصَرُّفُ
عَنْ أَمْرِكَ ۞ وَنَتَقَلَّبُ فِي تَدْبِيرِكَ لَيْسَ لَنَا مِنَ الْأَمْرِ

إِلَّا مَا قَضَيْتَ وَلَا مِنَ الْخَيْرِ إِلَّا مَا أَعْطَيْتَ وَهَذَا
يَوْمٌ حَادِثٌ جَدِيدٌ ۞ وَهُوَ عَلَيْنَا شَاهِدٌ عَتِيدٌ
إِنْ أَحْسَنَّا وَدَّعَنَا بِحَمْدٍ وَإِنْ أَسَأْنَا فَارَقَنَا بِذَمٍّ
اللَّهُمَّ صَلِّ عَلَى مُحَمَّدٍ وَآلِهِ وَارْزُقْنَا حُسْنَ مُصَاحَبَتِهِ
وَاعْصِمْنَا مِنْ سُوءِ مُفَارَقَتِهِ بِارْتِكَابِ جَرِيرَةٍ أَوِ
اقْتِرَافِ صَغِيرَةٍ أَوْ كَبِيرَةٍ ۞ وَاجْزِلْ لَنَا فِيهِ مِنَ
الْحَسَنَاتِ وَاحْلُلْنَا فِيهِ مِنَ السَّيِّئَاتِ وَامْلَأْ لَنَا
مَا بَيْنَ طَرَفَيْهِ حَمْدًا وَشُكْرًا وَأَجْرًا وَذُخْرًا وَفَضْلًا
وَإِحْسَانًا ۞ اللَّهُمَّ يَسِّرْ عَلَى الْكِرَامِ الْكَاتِبِينَ
مُؤْنَتَنَا وَامْلَأْ لَنَا مِنْ حَسَنَاتِنَا صَحَائِفَنَا وَلَا تُخْزِنَا
عِنْدَهُمْ بِسُوءِ أَعْمَالِنَا ۞ اللَّهُمَّ اجْعَلْ لَنَا فِي كُلِّ
سَاعَةٍ مِنْ سَاعَاتِهِ حَظًّا مِنْ عِبَادِكَ وَنَصِيبًا مِنْ

tarikhema.org

PDF.tarikhema.org

PDF.tarikhema.org

شُكْرِكَ وَشَاهِدِ صِدْقٍ مِنْ مَلَائِكَتِكَ اَللّٰهُمَّ
صَلِّ عَلٰى مُحَمَّدٍ وَاٰلِهِ وَاحْفَظْنَا مِنْ بَيْنِ اَيْدِينَا وَمِنْ
خَلْفِنَا وَعَنْ اَيْمَانِنَا وَعَنْ شَمَآئِلِنَا وَمِنْ جَمِيعِ
نَوَاحِينَا حِفْظًا عَاصِمًا مِنْ مَعْصِيَتِكَ هَادِيًا اِلٰى
طَاعَتِكَ مُسْتَعْمِلًا لِمَحَبَّتِكَ اَللّٰهُمَّ صَلِّ عَلٰى مُحَمَّدٍ
وَاٰلِهِ وَوَفِّقْنَا فِي يَوْمِنَا هٰذَا وَلَيْلَتِنَا هٰذِهِ وَفِي
جَمِيعِ اَيَّامِنَا لِاسْتِعْمَالِ الْخَيْرِ وَهَجْرَانِ الشَّرِّ
وَشُكْرِ النِّعَمِ وَاتِّبَاعِ السُّنَنِ وَمُجَانَبَةِ الْبِدَعِ
وَالْاَمْرِ بِالْمَعْرُوفِ وَالنَّهْيِ عَنِ الْمُنْكَرِ وَ
حِيَاطَةِ الْاِسْلَامِ وَاِذْلَالِ الْبَاطِلِ وَانْتِقَاصِ الْبَاطِلِ
وَاِذْلَالِهِ وَنُصْرَةِ الْحَقِّ وَاِعْزَازِهِ وَاِرْشَادِ الضَّالِّ
وَمُعَاوَنَةِ الضَّعِيفِ وَاِدْرِيكِ اللَّهِيفِ اَللّٰهُمَّ

صَلِّ عَلٰى مُحَمَّدٍ وَاٰلِهِ وَاجْعَلْهُ اَيْمَنَ يَوْمٍ عَهِدْنَاهُ
وَاَفْضَلَ صَاحِبٍ صَحِبْنَاهُ وَخَيْرَ وَقْتٍ ظَلِلْنَا
فِيهِ وَاجْعَلْنَا مِنْ اَرْضَى عَلَيْهِ اللَّيْلَ وَالنَّهَارَ
مِنْ جُمْلَةِ خَلْقِكَ اَشْكَرَهُمْ لِمَا اَوْلَيْتَ مِنْ
نِعَمِكَ وَاَقْوَمَهُمْ بِمَا شَرَعْتَ مِنْ شَرَآئِعِكَ وَ
اَوْقَفَهُمْ عَمَّا حَذَّرْتَ مِنْ نَهْيِكَ اَللّٰهُمَّ اِنِّي
اُشْهِدُكَ وَكَفٰى بِكَ شَهِيدًا وَاُشْهِدُ سَمَآئَكَ وَ
اَرْضَكَ وَمَنْ اَسْكَنْتَهُمَا مِنْ مَلَائِكَتِكَ وَسَآئِرَ
خَلْقِكَ فِي يَوْمِي هٰذَا وَسَاعَتِي هٰذِهِ وَلَيْلَتِي هٰذِهِ
وَمُسْتَقَرِّي هٰذَا اَنِّي اَشْهَدُ اَنَّكَ اَنْتَ اللّٰهُ
الَّذِي لَا اِلٰهَ اِلَّا اَنْتَ قَآئِمٌ بِالْقِسْطِ عَدْلٌ فِي الْحُكْمِ
رَؤُفٌ بِالْعِبَادِ مَالِكُ الْمُلْكِ رَحِيمٌ بِالْخَلْقِ وَ

tarikhema.org

PDF.tarikhema.org

PDF.tarikhema.org

أَنَّ مُحَمَّدًا عَبْدُكَ وَرَسُولُكَ وَخِيَرَتُكَ مِنْ
خَلْقِكَ حَمَّلْتَهُ رِسَالَتَكَ فَأَدَّاهَا وَأَمَرْتَهُ بِالنُّصْحِ
لِأُمَّتِهِ فَنَصَحَ لَهَا ۞ اَللّٰهُمَّ فَصَلِّ عَلٰى مُحَمَّدٍ وَآلِهِ
أَكْثَرَ مَا صَلَّيْتَ عَلٰى أَحَدٍ مِنْ خَلْقِكَ وَآتِهِ أَفْضَلَ
مَا آتَيْتَ أَحَدًا مِنْ عِبَادِكَ ۞ وَاجْزِهِ عَنَّا أَفْضَلَ
وَأَكْرَمَ مَا جَزَيْتَ أَحَدًا مِنْ أَنْبِيَآئِكَ عَنْ أُمَّتِهِ إِنَّكَ
أَنْتَ الْمَنَّانُ بِالْجَسِيمِ الْغَافِرُ لِلْعَظِيمِ ۞ وَأَنْتَ أَرْحَمُ
مِنْ كُلِّ رَحِيمٍ فَصَلِّ عَلٰى مُحَمَّدٍ وَآلِهِ الطَّيِّبِينَ

السابع الطاهرين ۞ إذا نزلت به مهمة

اَللّٰهُمَّ يَا مَنْ تُحَلُّ بِهِ عُقَدُ الْمَكَارِهِ ۞ وَيَا مَنْ يُفْثَأُ
بِهِ حَدُّ الشَّدَآئِدِ ۞ وَيَا مَنْ يُلْتَمَسُ مِنْهُ الْمَخْرَجُ

إِلٰى رَوْحِ الْفَرَجِ ۞ ذَلَّتْ لِقُدْرَتِكَ الصِّعَابُ
وَتَسَبَّبَتْ بِلُطْفِكَ الْأَسْبَابُ ۞ وَجَرٰى بِتَقْدِيرِكَ
الْقَضَآءُ وَمَضَتْ عَلٰى إِرَادَتِكَ الْأَشْيَآءُ فَهِيَ
بِمَشِيَّتِكَ دُونَ قَوْلِكَ مُؤْتَمِرَةٌ ۞ وَبِإِرَادَتِكَ دُونَ
نَهْيِكَ مُنْزَجِرَةٌ ۞ أَنْتَ الْمَدْعُوُّ لِلْمُهِمَّاتِ وَأَنْتَ
الْمَفْزَعُ فِي الْمُلِمَّاتِ ۞ لَا يَنْدَفِعُ مِنْهَا إِلَّا مَا دَفَعْتَ
وَلَا يَنْكَشِفُ مِنْهَا إِلَّا مَا كَشَفْتَ ۞ وَقَدْ نَزَلَ بِي
يَا رَبِّ مَا قَدْ تَكَأَدَنِي ثِقْلُهُ ۞ وَأَلَمَّ بِي مَا قَدْ
بَهَظَنِي حَمْلُهُ ۞ وَبِقُدْرَتِكَ أَوْرَدْتَهُ عَلَيَّ وَبِسُلْطَانِكَ
وَجَّهْتَهُ إِلَيَّ فَلَا لِمَا أَوْرَدْتَ وَلَا صَارِفَ لِمَا
وَجَّهْتَ ۞ وَلَا فَاتِحَ لِمَا أَغْلَقْتَ وَلَا مُغْلِقَ لِمَا
فَتَحْتَ وَلَا مُيَسِّرَ لِمَا عَسَّرْتَ ۞ وَلَا نَاصِرَ لِمَنْ خَذَلْتَ

tarikhema.org

PDF.tarikhema.org

PDF.tarikhema.org

فصل على محمد وآله وافتح لي باب الفرج بطولك
واكسر عني سلطان الهم بحولك وانلني حسن
النظر فيما شكوت واذقني حلاوة الصنع فيما
سألت وهب لي من لدنك رحمة وفرجا هنيئا
واجعل لي من عندك مخرجا وحيا ولا تشغلني
بالاهتمام عن تعاهد فروضك واستعمال
سننك فقد ضقت لما نزل بي يا رب ذرعا
وامتلأت بحمل ما حدث علي همما وانت
القادر على كشف ما منيت به ودفع ما وقعت
فيه فافعل بي ذلك وان لم اكن استوجبه منك
يا ذا العرش العظيم

اللهم اني اعوذ بك من هيجان الحرص وسوء
الغضب وغلبة الحسد وضعف الصبر وقلة
القناعة وشكاسة الخلق والحاح الشهوة و
وملكة الحمية ومتابعة الهوى ومخالفة
الهدى وسنة الغفلة وتعاطي الكلفة
وايثار الباطل على الحق والاصرار على المأثم و
استصغار المعصية واستكبار الطاعة
ومباهاة المكثرين والازراء بالمقلين وسوء
الولاية لمن تحت ايدينا وترك الشكر لمن اصطنع
العارفة عندنا او ان نعضد ظالما او نخذل
ملهوفا او نروم ما ليس لنا بحق او نقول في العلم
بغير علم ونعوذ بك ان ننطوي على غش احد

PDF.tarikhema.org

وَأَنْ يُعْجِبَ بِأَعْمَالِنَا وَنُمَيِّدَ فِي أَمَالِنَا وَنَعُوذُ بِكَ
مِنْ سُوءِ السَّرِيرَةِ وَاحْتِقَارِ الصَّغِيرَةِ وَأَنْ يَسْتَحْوِذَ
عَلَيْنَا الشَّيْطَانُ أَوْ يَنْكُبَنَا الزَّمَانُ أَوْ يَهْضِمَنَا
السُّلْطَانُ ۞ وَنَعُوذُ بِكَ مِنْ تَنَاوُلِ الْإِسْرَافِ
وَمِنْ فُقْدَانِ الْكَفَافِ وَنَعُوذُ بِكَ مِنْ شَمَاتَةِ
الْأَعْدَاءِ ۞ وَمِنَ الْفَقْرِ إِلَى الْأَكْفَاءِ وَمِنْ مَعِيشَةٍ
فِي شِدَّةٍ وَمِيتَةٍ عَلَى غَيْرِ عُدَّةٍ وَنَعُوذُ بِكَ مِنَ الْحَسْرَةِ
الْعُظْمَى وَالْمُصِيبَةِ الْكُبْرَى ۞ وَأَشْقَى الشَّقَاءِ
وَسُوءِ الْمَآبِ وَحِرْمَانِ الثَّوَابِ وَحُلُولِ الْعِقَابِ
اَللّٰهُمَّ صَلِّ عَلَى مُحَمَّدٍ وَآلِهِ ۞ وَأَعِذْنِي مِنْ كُلِّ
ذٰلِكَ بِرَحْمَتِكَ وَجَمِيعَ الْمُؤْمِنِينَ وَالْمُؤْمِنَاتِ
يَا أَرْحَمَ الرَّاحِمِينَ

الدعاء التاسع في طلب المغفرة

اَللّٰهُمَّ صَلِّ عَلَى مُحَمَّدٍ وَآلِهِ وَصَيِّرْنَا إِلَى مَحْبُوبِكَ
مِنَ التَّوْبَةِ وَأَزِلْنَا عَنْ مَكْرُوهِكَ مِنَ الْإِصْرَارِ
اَللّٰهُمَّ وَمَتَى وَقَفْنَا بَيْنَ تَقْصِيرٍ فِي دِينٍ أَوْ دُنْيَا
فَاوْقِعِ النَّقْصَ بِأَسْرَعِهِمَا فَنَاءً ۞ وَاجْعَلِ التَّوْبَةَ
فِي أَطْوَلِهِمَا بَقَاءً ۞ وَإِذَا هَمَمْنَا بِهَمَّيْنِ يُرْضِيكَ
أَحَدُهُمَا عَنَّا وَيُسْخِطُكَ الْآخَرُ عَلَيْنَا فَمِلْ بِنَا إِلَى
مَا يُرْضِيكَ عَنَّا ۞ وَاوْهِنْ قُوَّتَنَا عَمَّا يُسْخِطُكَ عَلَيْنَا
وَلَا تَخْلِ فِي ذٰلِكَ بَيْنَ نُفُوسِنَا وَاخْتِيَارِهَا فَإِنَّهَا
مُخْتَارَةٌ لِلْبَاطِلِ إِلَّا مَا وَفَّقْتَ أَمَّارَةٌ بِالسُّوءِ إِلَّا
مَا رَحِمْتَ ۞ اَللّٰهُمَّ وَإِنَّكَ مِنَ الضَّعْفِ خَلَقْتَنَا
وَعَلَى الْوَهْنِ ابْتَلَيْتَنَا وَمِنْ مَاءٍ مَهِينٍ ابْتَدَأْتَنَا فَلَا

tarikhema.org

PDF.tarikhema.org

PDF.tarikhema.org

حَوِّلْ لَنَا اِلَّا بِقُوَّتِكَ وَلَا قُوَّةَ لَنَا اِلَّا بِعَوْنِكَ فَاَيِّدْنَا
بِتَوْفِيقِكَ وَسَدِّدْنَا بِتَسْدِيدِكَ وَاعْمُ اَبْصَارَ
قُلُوبِنَا عَمَّا خَالَفَ مَحَبَّتَكَ وَلَا تَجْعَلْ لِشَيْءٍ مِنْ
جَوَارِحِنَا نُفُوذًا فِي مَعْصِيَتِكَ اَللّٰهُمَّ فَصَلِّ
عَلٰى مُحَمَّدٍ وَاٰلِهِ وَاجْعَلْ هَمَسَاتِ قُلُوبِنَا وَحَرَكَاتِ
اَعْضَائِنَا وَلَمَحَاتِ اَعْيُنِنَا فِي مُوجِبَاتِ ثَوَابِكَ
حَتّٰى لَا تَفُوتَنَا حَسَنَةٌ نَسْتَحِقُّ بِهَا جَزَاءَكَ وَلَا تَبْقَى
لَنَا سَيِّئَةٌ نَسْتَوْجِبُ بِهَا عِقَابَكَ

الدعاء العاشر في اللجأ الى الله

اَللّٰهُمَّ اِنْ تَشَأْ تَعْفُ عَنَّا فَبِفَضْلِكَ وَاِنْ تَشَأْ
تُعَذِّبْنَا فَبِعَدْلِكَ فَسَهِّلْ لَنَا عَفْوَكَ بِمَنِّكَ

وَاَجِرْنَا مِنْ عَذَابِكَ بِتَجَاوُزِكَ فَاِنَّهُ لَا طَاقَةَ لَنَا بِبَعْدِ
وَلَا نَجَاةَ لِاَحَدٍ مِنَّا دُونَ عَفْوِكَ يَا اَغْنَى
الْاَغْنِيَاءِ هٰا نَحْنُ عِبَادُكَ بِبَابِ يَدَيْكَ وَاَنَا اَفْقَرُ
الْفُقَرَاءِ اِلَيْكَ فَاجْبُرْ فَاقَتَنَا بِوُسْعِكَ وَلَا
تَقْطَعْ رَجَاءَنَا بِمَنْعِكَ فَتَكُونَ قَدْ شَقِيتَ
مَنِ اسْتَسْعَدَكَ وَحُرِمَتْ مَنِ اسْتَرْفَدَ فَضْلَكَ
فَاِلٰى مَنْ حِينَئِذٍ مُنْقَلَبُنَا عَنْكَ وَاِلٰى اَيْنَ مَذْهَبُنَا
عَنْ بَابِكَ سُبْحَانَكَ نَحْنُ الْمُضْطَرُّونَ الَّذِينَ اَوْجَبْتَ
اِجَابَتَهُمْ وَاَهْلُ السُّوْءِ الَّذِينَ وَعَدْتَ الْكَشْفَ
عَنْهُمْ وَاَشْبَهُ الْاَشْيَاءِ بِمَشِيَّتِكَ وَاَوْلَى الْاُمُورِ
بِكَ فِي عَظِيمَتِكَ رَحْمَةُ مَنِ اسْتَرْحَمَكَ وَغَوْثُ
مَنِ اسْتَغَاثَ بِكَ فَارْحَمْ تَضَرُّعَنَا اِلَيْكَ وَ

tarikhema.org
PDF.tarikhema.org

PDF.tarikhema.org

اَغِثْنَا اِذْ طَرَحْنَا اَنْفُسَنَا بَيْنَ يَدَيْكَ ۞ اَللّٰهُمَّ اِنَّ
الشَّيْطَانَ قَدْ شَمَتَ بِنَا اِذْ شَايَعْنَاهُ عَلٰى مَعْصِيَتِكَ
فَصَلِّ عَلٰى مُحَمَّدٍ وَاٰلِهِ وَلَا تُشْمِتْهُ بِنَا تَرَكْنَا اِيَّاهُ
لَكَ وَرَغِبْنَا عَنْهُ اِلَيْكَ

الحادي عشر في الاعتراف بالتقصير

يَا مَنْ ذِكْرُهُ شَرَفٌ لِلذَّاكِرِينَ ۞ وَيَا مَنْ شُكْرُهُ فَوْزٌ
لِلشَّاكِرِينَ ۞ وَيَا مَنْ طَاعَتُهُ نَجَاةٌ لِلْمُطِيعِينَ
صَلِّ عَلٰى مُحَمَّدٍ وَاٰلِهِ وَاشْغَلْ قُلُوبَنَا بِذِكْرِكَ
عَنْ كُلِّ ذِكْرٍ ۞ وَاَلْسِنَتَنَا بِشُكْرِكَ عَنْ كُلِّ
شُكْرٍ وَجَوَارِحَنَا بِطَاعَتِكَ عَنْ كُلِّ طَاعَةٍ فَاِنْ قَدَّرْتَ
لَنَا فَرَاغًا مِنْ شُغْلٍ فَاجْعَلْهُ فَرَاغَ سَلَامَةٍ ۞ لَا
تُدْرِكُنَا فِيهِ تَبِعَةٌ وَلَا يَلْحَقُنَا فِيهِ سَآمَةٌ

يَنْصَرِفُ كُتَّابُ السَّيِّئَاتِ بِصَحِيفَةٍ خَالِيَةٍ مِنْ ذِكْرِ
سَيِّئَاتِنَا وَيَتَوَلَّى كُتَّابُ الْحَسَنَاتِ عَنَّا مَسْرُورِينَ
بِمَا كَتَبُوا مِنْ حَسَنَاتِنَا ۞ وَاِذَا انْقَضَتْ اَيَّامُ حَيَاتِنَا
وَتَصَرَّمَتْ مُدَّةُ اَعْمَارِنَا وَاسْتَحْضَرَتْنَا دَعْوَتُكَ
الَّتِي لَا بُدَّ مِنْهَا وَمِنْ اِجَابَتِهَا ۞ فَصَلِّ عَلٰى مُحَمَّدٍ
وَاٰلِهِ وَاجْعَلْ خِتَامَ مَا تُحْصِي عَلَيْنَا كَتَبَتُهُ اَعْمَالِنَا
تَوْبَةً مَقْبُولَةً ۞ لَا تُوقِفْنَا بَعْدَهَا عَلٰى ذَنْبٍ اَجْتَرَحْنَاهُ
وَلَا مَعْصِيَةٍ اقْتَرَفْنَاهَا ۞ وَلَا تَكْشِفْهُ عَنَّا
سِتْرًا سَتَرْتَهُ عَلٰى رُؤُسِ الْاَشْهَادِ ۞ يَوْمَ تُبْلَوْا
اَخْبَارُ عِبَادِكَ اَنَّكَ بِمَنْ دَعَاكَ وَمُسْتَجِيبٌ لِمَنْ نَادَاكَ

الثاني عشر في الاعتراف

tarikhema.org

PDF.tarikhema.org

PDF.tarikhema.org

اللهم انه يحجبني عن مسئلتك خلال ثلث
وتحدوني عليها خلة واحدة يحجبني امر امرتني
فابطات عنه ونهي نهيتني عنه فاسرعت
اليه ونعمة انعمت بها علي فقصرت في شكرها
ويحدوني على مسئلتك تفضلك على من اقبل
بوجهه اليك ووفد بحسن ظنه اليك اذ جميع
احسانك تفضل واذ كل فها انا ذا يا الهي
واقف بباب عزك وقوف المستسلم الذليل و
سائلك على الحياء مني سؤال البائس المعيل مقر
لك باني لم استسلم وقت احسانك الا بالاقلاع
عن عصيانك ولم اخل في الحالات كلها
من امتنانك فهل ينفعني يا الهي اقراري عندك

بسوء

بسوء ما اكتسبت وهل ينجيني منك اعترافي
لك بقبيح ما ارتكبت ام اوجبت لي في مقامي
هذا سخطك ام لزمني في وقت دعائي مقتك
سبحانك لا ايئس منك وقد فتحت لي يا رب
باب التوبة اليك بل اقول مقال العبد الذليل
الظالم لنفسه المستخف بحرمة ربه الذي عظمت
ذنوبه فجلت وادبرت ايامه فولت حتى اذا
راى مدة العمل قد انقضت وغاية العمر
قد انتهت وايقن انه لا محيص له منك ولا مهرب
له عنك تلقاك بالانابة واخلص لك التوبة
فقام اليك بقلب طاهر تقي ثم دعاك بصوت
حائل خفي قد تطاطا لك فانحنى ونكس

tarikhema.org

PDF.tarikhema.org

PDF.tarikhema.org

tarikhema.org

راسه فانثنى قد ارعشت خشيته رجليه و
غرقت دموعه خديه ۞ يدعوك بيا ارحم
الراحمين ويا ارحم من انتابه المسترحمون ويا
اعطف من اطاف به المستغفرون ۞ ويا من عفوه
اكثر من نقمته ۞ ويا من رضاه اوفر من سخطه
ويا من تحمد الى خلقه بحسن التجاوز ويا من
عود عباده قبول الانابة ۞ ويا من استصلح
فاسدهم بالتوبة ۞ ويا من رضي من فعلهم
باليسير ويا من كافى قليلهم بالكثير ويا من
ضمن لهم اجابة الدعاء ۞ ويا من وعدهم على
نفسه بتفضله حسن الجزاء ما انا باعصى من
عصاك ۞ فغفرت لهم وما انا بالوم من اعتذر

اليك

اليك فقبلت منه وما انا باظلم من تاب اليك
فعدت عليه اتوب اليك في مقامي هذا توبة
نادم على ما فرط منه مشفق مما اجتمع عليه خالص
الحياء مما وقع فيه عالم بان العفو عن الذنب
العظيم لا يتعاظمك ۞ وان التجاوز عن الاثم
الجليل لا يستصعبك ۞ وان احتمال الجنايات
الفاحشة لا يتكادك وان احب عبادك اليك
من ترك الاستكبار عليك وجانب الاصرار
ولزم الاستغفار ۞ وانا ابرء اليك من ان استكبر
واعوذ بك من ان اصر واستغفرك لما قصرت
فيه ۞ واستعين بك على ما عجزت عنه اللهم
صل على محمد وال محمد وهب لي ما يجب علي

PDF.tarikhema.org

PDF.tarikhema.org

لك وعافني مما استوجبه منك واجرني مما
اخافه اهل الاساءة فانك ملي بالعفو مرجو
للمغفرة معروف بالنجاوز ليس لحاجتي مطلب
سواك ولا لذنبي غافر غيرك حاشاك ولا اخاف
على نفسي الا اياك انك اهل التقوى واهل المغفرة
صل على محمد وآل محمد واقض حاجتي وانجح طلبتي
واغفر ذنبي وامن خوف نفسي انك على كل
شيء قدير وذلك عليك يسير امين رب العالمين

اللهم يا منتهى مطلب الحاجات ويا من عنده
نيل الطلبات ويا من لا يسبغ نعمه بالاثمان

ويا من لا يكدر عطاياه بالامتنان ويا
من لا يستغني به ولا يستغني عنه ويا من يرغب
اليه ولا يرغب عنه ويا من لا تفنى خزائنه
المسائل ويا من لا تبدل حكمته الوسائل
ويا من لا تقطع عنه حوائج المحتاجين ويا من
لا يغنيه دعاء الداعين تمدحت بالغناء
عن خلقك وانت اهل الغنى عنهم ونسبتهم
الى الفقر وهم اهل الفقر اليك فمن حاول
سد خلتك من عندك ورام صرف الفقر عن
نفسه بك فقد طلب حاجته في مظانها
واتى طلبته من وجهها ومن توجه بحاجته
الى احد من خلقك او جعله سبب نجحها دونك

tarikhema.org

PDF.tarikhema.org

PDF.tarikhema.org

فقد تعرض منك للحرمان واستحق من عندك
فوت الاحسان ۞ اللهم ولي اليك حاجة قد
قصر عنها جهدي وتقطعت دونها حيلي وسولت
لي نفسي رفعها الى من يرفع حوائجه اليك ۞ ولا
يستغني في طلباته عنك ۞ وهي زلة من زلل
الخاطئين ۞ وعثرة من عثرات المذنبين ۞ ثم
انتبهت بتذكيرك لي عن غفلتي ونهضت
بتوفيقك من زلتي ۞ ونكصت بتسديدك عن
عثرتي وقلت سبحان ربي كيف يسئل محتاج
محتاجا وانى رغب معدم الى معدم فقصدت
يا الهي بالرغبة ۞ واوفدت عليك رجائي بار
الثقة بك وعلمت ان كثير ما اسئلك يسير في

وجدك ۞ وان خطير ما استوهبك حقير
في وسعك ۞ وان كرمك لا يضيق عن سؤال
احد ۞ وان يدك بالعطاء اعلى من كل يد
اللهم فصل على محمد واله واحملني بكرمك
على التفضل ۞ ولا تحملني بعدلك على الاستحقاق
فما انا باول راغب رغب اليك فاعطيته وهو
يستحق المنع ولا باول سائل سئلك فافضلت
عليه وهو يستوجب الحرمان ۞ اللهم صل
على محمد واله وكن لدعائي مجيبا ومن نداءي
قريبا ولتضرعي راحما ولصوتي سامعا ۞ ولا
ترجائي عندك ۞ ولا تبتر سببي منك ولا توهني
في حاجتي هذه وغيرها الى سواك وتولني

tarikhema.org

PDF.tarikhema.org

PDF.tarikhema.org

بنجح طلبتي وقضاء حاجتي ونيل سؤلي قبلما
زوالي عن موقفي هذا بتيسيرك لي العسير وحز
تقديرك لي في جميع الامور وصل على محمد
وآله صلوة دائمة نامية لا انقطاع لابدها
ولا منتهى لامدها واجعل ذلك عونا لي
وسببا لنجاح طلبتي انك واسع كريم ومن
حاجتي يا رب كذا وكذا ثم اسجد بعده تمام
وقل في سجودك فضلك انسني واحسانك دلني
فاسئلك بك وبمحمد وآله صلواتك عليهم
ان لا ترد بي خائبا انك سمیع الدعاء قریب مجیب

الرابع عشر في النظر

يا من لا تخفى عليه اصوات المظلومين ويا من لا
يحتاج في قصصهم الى شهادات الشاهدين
ويا من قربت نصرته المظلومين ويا من بعد
عونه عن الظالمين قد علمت يا الهي ما نالني
من فلان بن فلان مما خطرت عليه وانتهكه
مني مما جرت عليه بطرا في نعمتك عنده
واغترارا بانكبرك عليه اللهم صل على
محمد وآله وخذ ظالمي وعدوي عن ظلمي بقوتك
واقلل حده عني بقدرتك واجعل له شغلا
فيما يليه وعجزا عما ينويه اللهم صل على
محمد وآله ولا تسوغ له ظلمي واحسن علي عونك
واعصمني عن مثل افعاله ولا تجعلني في مثل

tarikhema.org

PDF.tarikhema.org

PDF.tarikhema.org

وَاٰلِهِ ۞ اَللّٰهُمَّ صَلِّ عَلٰى مُحَمَّدٍ وَاٰلِهِ وَاَعِذْنِي
عَلَيْهِ عَدُوِّي حَاضِرَةً تَكُونُ مِنْ غَيْظِي بِهِ شِفَآءً
وَمِنْ حَنَقِي عَلَيْهِ وَفَآءً ۞ اَللّٰهُمَّ صَلِّ عَلٰى مُحَمَّدٍ
وَاٰلِهِ وَعَوِّضْنِي مِنْ ظُلْمِهِ لِي عَفْوَكَ ۞ وَاَبْدِلْهُ
بِسُوْٓءِ صَنِيعِهِ بِي رَحْمَتَكَ فَكُلُّ مَكْرُوهٍ جَلَلٌ
دُونَ سَخَطِكَ ۞ وَكُلُّ مُرْزِئَةٍ سَوْآءٌ مَعَ مَوْجِدَتِكَ
اَللّٰهُمَّ فَكَمَا كَرِهْتَ اِلَيَّ اَنْ اُظْلَمَ فَقِنِي مِنْ
اَنْ اُظْلَمَ ۞ اَللّٰهُمَّ لَآ اَشْكُو اِلٰى اَحَدٍ سِوَاكَ
وَلَا اَسْتَعِينُ بِحَاكِمٍ غَيْرَكَ حَاشَاكَ فَصَلِّ
عَلٰى مُحَمَّدٍ وَاٰلِهِ وَصِلْ دُعَآئِي بِالْاِجَابَةِ وَاَقْرِنْ
شَكَايَتِي بِالتَّغْيِيرِ ۞ اَللّٰهُمَّ لَا تَفْتِنِّي بِالْقُنُوطِ
مِنْ اِنْصَافِكَ وَلَا تَفْتِنْهُ بِالْاَمْنِ مِنْ اِنْكَارِكَ

فَيُصِرَّ عَلٰى ظُلْمِي وَيُحَاضِرَنِي بِحَقِّي وَعَرِّفْهُ عَمَّا قَلِيلٍ
مَا اَوْعَدْتَ الظَّالِمِينَ ۞ وَعَرِّفْنِي مَا وَعَدْتَ
فِي اِجَابَةِ الْمُضْطَرِّينَ ۞ اَللّٰهُمَّ فَصَلِّ عَلٰى مُحَمَّدٍ
وَاٰلِهِ وَوَفِّقْنِي لِقَبُولِ مَا قَضَيْتَ لِي وَعَلَيَّ وَ
رَضِّنِي بِمَا اَخَذْتَ لِي وَمِنِّي وَاهْدِنِي لِلَّتِي
هِيَ اَقْوَمُ وَاسْتَعْمِلْنِي بِمَا هُوَ اَسْلَمُ ۞ اَللّٰهُمَّ
وَاِنْ كَانَتِ الْخِيَرَةُ لِي عِنْدَكَ فِي تَاْخِيرِ الْاَخْذِ
لِي وَتَرْكِ الْاِنْتِقَامِ مِمَّنْ ظَلَمَنِي اِلٰى يَوْمِ الْفَصْلِ
وَمَجْمَعِ الْخَصْمِ ۞ فَصَلِّ عَلٰى مُحَمَّدٍ وَاٰلِهِ وَاَيِّدْنِي
مِنْكَ بِنِيَّةٍ صَادِقَةٍ وَصَبْرٍ دَآئِمٍ وَاَعِذْنِي مِنْ
سُوْٓءِ الرَّغْبَةِ وَهَلَعِ الْحِرْصِ ۞ وَصَوِّرْ فِي قَلْبِي
مِثَالَ مَا اَدَّخَرْتَ لِي مِنْ ثَوَابِكَ وَاَعْدَدْتَ بِخَصْمِي

tarikhema.org

PDF.tarikhema.org

PDF.tarikhema.org

مِنْ جَزَائِكَ وَعِقَابِكَ ۞ وَاجْعَلْ ذٰلِكَ سَبَبًا
وَعِقَابِكَ وَلِقَنَاعَتِي بِمَا قَضَيْتَ وَثِقَتِي بِمَا اخْتَرْتَ
اٰمِينَ رَبَّ الْعَالَمِينَ اِنَّكَ ذُو الْفَضْلِ الْعَظِيمِ وَ
اَنْتَ عَلٰى كُلِّ شَيْءٍ قَدِيرٌ

الْخَامِسَ عَشَرَ فِي دَفْعِ الْمَرَضِ

اَللّٰهُمَّ لَكَ الْحَمْدُ عَلٰى مَا لَمْ اَزَلْ اَتَصَرَّفُ فِيهِ
مِنْ سَلَامَةِ بَدَنِي ۞ وَلَكَ الْحَمْدُ عَلٰى مَا اَحْدَثْتَ
بِي مِنْ عِلَّةٍ فِي جَسَدِي فَمَا اَدْرِي ۞ يَا اِلٰهِي اَيُّ
الْحَالَيْنِ اَحَقُّ بِالشُّكْرِ لَكَ اَيُّ الْوَقْتَيْنِ اَوْلٰى
بِالْحَمْدِ لَكَ ۞ اَوَقْتُ الصِّحَّةِ الَّتِي هَنَّأْتَنِي فِيهَا
طَيِّبَاتِ رِزْقِكَ وَنَشَّطْتَنِي بِهَا لِابْتِغَاءِ مَرْضَاتِكَ
وَفَضْلِكَ وَقَوَّيْتَنِي مَعَهَا عَلٰى مَا وَفَّقْتَنِي لَهُ مِنْ

طَاعَتِكَ ۞ اَمْ وَقْتُ الْعِلَّةِ الَّتِي مَحَّصْتَنِي بِهَا وَ
النِّعَمِ الَّتِي اَتْحَفْتَنِي بِهَا تَخْفِيفًا لِمَا ثَقُلَ بِهِ عَلٰى
ظَهْرِي مِنَ الْخَطِيئَاتِ ۞ وَتَطْهِيرًا لِمَا انْغَمَسْتُ
فِيهِ مِنَ السَّيِّئَاتِ ۞ وَتَنْبِيهًا لِتَنَاوُلِ التَّوْبَةِ
وَتَذْكِيرًا لِلْمَحْوِ الْحُوبَةِ بِقَدِيمِ النِّعْمَةِ وَفِي خِلَالِ
ذٰلِكَ مَا كَتَبَ لِيَ الْكَاتِبَانِ مِنْ زَكِيِّ الْاَعْمَالِ
مَا لَا قَلْبٌ فَكَّرَ فِيهِ ۞ وَلَا لِسَانٌ نَطَقَ بِهِ وَلَا
جَارِحَةٌ تَكَلَّفَتْهُ بَلْ اِفْضَالًا مِنْكَ عَلَيَّ وَ
اِحْسَانًا مِنْ صَنِيعِكَ اِلَيَّ ۞ اَللّٰهُمَّ صَلِّ عَلٰى مُحَمَّدٍ
وَاٰلِهِ وَجُبْ اِلَيَّ مَا رَضِيتَ لِي وَيَسِّرْ لِي مَا حَلَلْتَ
بِي وَطَهِّرْ لِي مِنْ دَنَسِ مَا اَسْلَفْتُ ۞ وَامْحُ عَنِّي
شَرَّ مَا قَدَّمْتُ ۞ وَاَوْجِدْنِي حَلَاوَةَ الْعَافِيَةِ

tarikhema.org

PDF.tarikhema.org

PDF.tarikhema.org

وَاَذِقْنِي بَرْدَ السَّلَامَةِ ۝ وَاجْعَلْ مَخْرَجِي عَنْ عِلَّتِي
اِلَى عَفْوِكَ وَمُتَحَوَّلِي عَنْ صَرْعَتِي اِلَى تَجَاوُزِكَ
وَخَلَاصِي مِنْ كَرْبِي اِلَى رَوْحِكَ ۝ وَسَلَامَتِي
مِنْ هٰذِهِ الشِّدَّةِ اِلَى فَرَجِكَ ۝ اِنَّكَ الْمُتَفَضِّلُ
بِالْاِحْسَانِ الْمُتَطَوِّلُ بِالْاِمْتِنَانِ الْوَهَّابُ الْكَرِيمُ
ذُو الْجَلَالِ وَالْاِكْرَامِ

السَّادِسَ عَشَرَ

فِي الْاِسْتِقَالَةِ

اَللّٰهُمَّ يَا مَنْ بِرَحْمَتِهِ يَسْتَغِيثُ الْمُذْنِبُونَ ۝ وَ
يَا مَنْ اِلَى ذِكْرِ اِحْسَانِهِ يَفْزَعُ الْمُضْطَرُّونَ ۝
وَيَا مَنْ لِخِيفَتِهِ يَنْتَهِبُ الْخَاطِئُونَ ۝ يَا اُنْسَ كُلِّ
مُسْتَوْحِشٍ غَرِيبٍ ۝ وَيَا فَرَجَ كُلِّ مَكْرُوبٍ
كَئِيبٍ ۝ وَيَا غَوْثَ كُلِّ مَخْذُولٍ فَرِيدٍ ۝ وَيَا

عَضُدَ

عَضُدَ كُلِّ مُحْتَاجٍ طَرِيدٍ ۝ اَنْتَ الَّذِي وَسِعْتَ
كُلَّ شَيْءٍ رَحْمَةً وَعِلْمًا ۝ وَاَنْتَ الَّذِي جَعَلْتَ
لِكُلِّ مَخْلُوقٍ فِي نِعْمَتِكَ سَهْمًا ۝ وَاَنْتَ الَّذِي
عَفْوُهُ اَعْلَى مِنْ عِقَابِهِ ۝ وَاَنْتَ الَّذِي تَسْعَى رَحْمَتُهُ
اَمَامَ غَضَبِهِ ۝ وَاَنْتَ الَّذِي عَطَاؤُهُ اَكْثَرُ مِنْ
مَنْعِهِ ۝ وَاَنْتَ الَّذِي اَتْسَعُ الْخَلَائِقِ كُلِّهِمْ فِي وُسْعِهِ
وَاَنْتَ الَّذِي لَا يَرْغَبُ فِي جَزَاءِ مَنْ اَعْطَاهُ وَ
اَنْتَ الَّذِي لَا يُفْرِطُ فِي عِقَابِ مَنْ عَصَاهُ ۝ وَاَنَا
يَا اِلٰهِي عَبْدُكَ الَّذِي اَمَرْتَهُ بِالدُّعَاءِ فَقَالَ لَبَّيْكَ
وَسَعْدَيْكَ ۝ هَا اَنَا ذَا يَا رَبِّ مَطْرُوحٌ بَيْنَ يَدَيْكَ
اَنَا الَّذِي اَوْقَرَتِ الْخَطَايَا ظَهْرَهُ ۝ وَاَنَا الَّذِي
اَفْنَتِ الذُّنُوبُ عُمْرَهُ ۝ وَاَنَا الَّذِي بِجَهْلِهِ عَصَاكَ

tarikhema.org

PDF.tarikhema.org

PDF.tarikhema.org

ولم تكن اهلا منه لذاك ۞ هل انت يا الهي
راحم من دعاك ۞ فابلغ في الدعاء ام انت
غافر لمن بكاك ۞ فاسرع في البكاء ام انت
متجاوز عمن عفر لك وجهه تذللا ۞ ام انت
مغن من شكا اليك فقره توكلا ۞ الهي لا يجب
من لا يجد معطيا غيرك ولا يخذل من لا يستغني
عنك باحد دونك ۞ الهي فصل على محمد وآله
ولا تعرض عني وقد اقبلت اليك ولا تحرمني
وقد رغبت اليك ۞ ولا تجبهني بالرد وقد انتصبت
بين يديك ۞ انت الذي وصفت نفسك بالرحمة
فصل على محمد وارحمني ۞ وانت الذي سميت
نفسك بالعفو فاعف عني ۞ قد ترى يا الهي

فيض دمعي من خيفتك ۞ ووجب قلبي من خشيتك
وانتقاض جوارحي من هيبتك ۞ كل ذلك حياء
منك بسوء عملي ۞ ولذاك خمد صوتي عن الجؤار
اليك وكل لساني عن مناجاتك ۞ يا الهي فلك
الحمد فكم من عائبة سترتها علي فلم تفضحني و
كم من ذنب غطيته علي ۞ فلم تشهرني وكم
من شائبة الممت بها فلم تهتك عني ستورها و
لم تقلدني مكروه شنارها ۞ ولم تبد سوآتها
لمن يلتمس معايبي من جيرتي وحسدة نعمتك
عندي ۞ ثم لم ينهني ذلك عن ان اجريت الى
سوء ما عهدت مني ۞ فمن اجهل مني يا الهي
برشده ۞ ومن اغفل مني عن حظه ومن ابعد

tarikhema.org

PDF.tarikhema.org

PDF.tarikhema.org

مني عز استصلاح نفسه حين انفق ما اجريت
علي من رزقك فيما تهنيتي عنه من معصيتك
ومن ابعد غورا في الباطل واشد اقداما
على السوء مني حين اقف بين دعوتك ودعوة
الشيطان فاتبع دعوته على غير عمى مني في معرفة
به ولا نسيان من حفظي له وانا حينئذ موقن
بان منتهى دعوتك الى الجنة ومنتهى دعوته
الى النار سبحانك ما اعجب ما اشهد به على
نفسي واعدده من مكتوم امري واعجب
من ذلك اناتك عني وابطاؤك عن معاجلتي
وليس ذلك من كرامتي عليك بل تانيا
منك لي وتفضلا مني عليك لان ارتدع عن

معصيتك المسخطة واقلع عن سيئات المخلقة
ولان عفوك عني احب اليك من عقوبتي بلا
انا يا الهي اكثر ذنوبا واقبح اثارا واشنع
افعالا واشد في الباطل تهورا واضعف
عند طاعتك تيقظا واقل لوعيدك انتباها
وارتقابا من ان احصي لك عيوبي او اقدر على
ذكر ذنوبي وانما اوبخ بهذا نفسي طمعا
في رافتك التي بها صلاح امر المذنبين و
رجاء لرحمتك التي بها فكاك رقاب
الخاطئين اللهم وهذه رقبتي قد ارقتها
الذنوب فصل على محمد واله واعتقها بعفوك
وهذا ظهري قد اثقلته الخطايا فصل على

PDF.tarikhema.org

PDF.tarikhema.org

مُحَمَّدٍ وَآلِهِ وَخَفِّفْ عَنْهُ بِمَنِّكَ ۞ يَا إِلٰهِي لَوْ بَكَتْ
إِلَيْكَ حَتَّى تَسْقُطَ أَشْفَارُ عَيْنِي وَانْتَحَبْتُ حَتَّى يَنْقَطِعَ
صَوْتِي ۞ وَقُمْتُ لَكَ حَتَّى تَتَشَنَّرَ قَدَمَايَ وَرَكَعْتُ
لَكَ حَتَّى يَنْخَلِعَ صُلْبِي وَسَجَدْتُ لَكَ حَتَّى تَتَفَقَّأَ
حَدَقَتَايَ ۞ وَأَكَلْتُ تُرَابَ الْأَرْضِ طُولَ عُمُرِي
وَشَرِبْتُ مَاءَ الرَّمَادِ آخِرَ دَهْرِي وَذَكَرْتُكَ
فِي خِلَالِ ذٰلِكَ حَتَّى يَكِلَّ لِسَانِي ۞ ثُمَّ
لَمْ أَرْفَعْ طَرْفِي إِلَى آفَاقِ السَّمَاءِ اسْتِحْيَاءً مِنْكَ
مَا اسْتَوْجَبْتُ بِذٰلِكَ مَحْوَ سَيِّئَةٍ وَاحِدَةٍ مِنْ
سَيِّئَاتِي ۞ وَإِنْ كُنْتَ تَغْفِرُ لِي حِينَ أَسْتَوْجِبُ
مَغْفِرَتَكَ ۞ وَتَعْفُو عَنِّي حِينَ أَسْتَحِقُّ عَفْوَكَ
فَإِنَّ ذٰلِكَ غَيْرُ وَاجِبٍ لِي بِاسْتِحْقَاقٍ ۞ وَلَا أَنَا

اَهْلٌ لَهُ بِاسْتِيجَابٍ إِذْ كَانَ جَزَائِي مِنْكَ فِي أَوَّلِ
مَا عَصَيْتُكَ النَّارَ ۞ فَإِنْ تُعَذِّبْنِي فَأَنْتَ غَيْرُ
ظَالِمٍ لِي ۞ إِلٰهِي فَإِذْ قَدْ تَعَمَّدْتَنِي بِسِتْرِكَ فَلَمْ
تَفْضَحْنِي ۞ وَتَأَنَّيْتَنِي بِكَرَمِكَ فَلَمْ تُعَاجِلْنِي
وَحَلُمْتَ عَنِّي بِتَفَضُّلِكَ فَلَمْ تُغَيِّرْ نِعْمَتَكَ عَلَيَّ
وَلَمْ تُكَدِّرْ مَعْرُوفَكَ عِنْدِي فَارْحَمْ طُولَ
تَضَرُّعِي وَشِدَّةَ مَسْكَنَتِي وَسُوءَ مَوْقِفِي
اَللّٰهُمَّ صَلِّ عَلَى مُحَمَّدٍ وَآلِهِ وَقِنِي مِنَ الْمَعَاصِي
وَاسْتَعْمِلْنِي بِالطَّاعَةِ ۞ وَارْزُقْنِي حُسْنَ الْإِنَابَةِ
وَطَهِّرْنِي بِالتَّوْبَةِ وَأَيِّدْنِي بِالْعِصْمَةِ وَاسْتَصْلِحْنِي
بِالْعَافِيَةِ ۞ وَأَذِقْنِي حَلَاوَةَ الْمَغْفِرَةِ وَاجْعَلْنِي
طَلِيقَ عَفْوِكَ وَعَتِيقَ رَحْمَتِكَ وَاكْتُبْ لِي أَمَانًا

tarikhema.org

PDF.tarikhema.org

PDF.tarikhema.org

مِنْ سَخَطِكَ ۞ وَبَشِّرْنِي بِذٰلِكَ فِي الْعَاجِلِ دُونَ
الْآجِلِ بُشْرَى أَعْرِفُهَا وَعَرِّفْنِي فِيهِ عَلَامَةً
أَتَبَيَّنُهَا ۞ إِنَّ ذٰلِكَ لَا يَضِيقُ عَلَيْكَ فِي وُسْعِكَ
وَلَا يَتَكَأَّدُكَ فِي قُدْرَتِكَ ۞ إِنَّكَ عَلَىٰ كُلِّ
شَيْءٍ قَدِيرٌ

الثامن عشر بعد المائة

ذكر الشيطان

اَللّٰهُمَّ إِنَّا نَعُوذُ بِكَ مِنْ نَزَغَاتِ الشَّيْطَانِ
الرَّجِيمِ ۞ وَكَيْدِهِ وَمَكَائِدِهِ وَمِنَ الثِّقَةِ
بِأَمَانِيِّهِ وَمَوَاعِيدِهِ وَغُرُورِهِ وَمَصَائِدِهِ وَ
أَنْ يَطْمَعَ نَفْسُهُ فِي إِضْلَالِنَا عَنْ طَاعَتِكَ ۞
وَإِمَاتَتِهَا إِيَّانَا بِمَعْصِيَتِكَ ۞ أَوْ أَنْ يَحْسُنَ عِنْدَنَا
مَا حَسَّنَ لَنَا أَوْ أَنْ يَثْقُلَ عَلَيْنَا مَا كَرَّهَ إِلَيْنَا

اَللّٰهُمَّ اخْسَأْهُ عَنَّا بِعِبَادَتِكَ ۞ وَأَكْبِتْهُ بِدُعَائِنَا
فِي مَحَبَّتِكَ ۞ وَاجْعَلْ بَيْنَنَا وَبَيْنَهُ سِتْرًا لَا يَهْتِكُهُ
وَرَدْمًا مُصْمَتًا لَا يَفْتُقُهُ ۞ اَللّٰهُمَّ صَلِّ عَلَىٰ
مُحَمَّدٍ وَآلِهِ وَاشْغَلْهُ عَنَّا بِبَعْضِ أَعْدَائِكَ وَاعْصِمْنَا
مِنْهُ بِحُسْنِ رِعَايَتِكَ ۞ وَاكْفِنَا خَتْرَهُ وَوَلِّنَا
ظَهْرَهُ وَاقْطَعْ عَنَّا أَثَرَهُ ۞ اَللّٰهُمَّ صَلِّ عَلَىٰ
مُحَمَّدٍ وَآلِهِ وَمَتِّعْنَا مِنَ الْهُدَىٰ بِمِثْلِ ضَلَالَتِهِ
وَزَوِّدْنَا مِنَ التُّقَىٰ ضِدَّ غَوَايَتِهِ ۞ وَاسْلُكْ
بِنَا مِنَ التُّقَىٰ خِلَافَ سَبِيلِهِ مِنَ الرَّدَىٰ اَللّٰهُمَّ
لَا تَجْعَلْ لَهُ فِي قُلُوبِنَا مَدْخَلًا وَلَا تُوطِّنْ لَهُ فِيمَا
لَدَيْنَا مَنْزِلًا ۞ اَللّٰهُمَّ وَمَا سَوَّلَ لَنَا مِنْ بَاطِلٍ
فَعَرِّفْنَاهُ وَإِذَا عَرَّفْتَنَاهُ فَقِنَاهُ وَبَصِّرْنَا مَا نُكَائِدُهُ

tarikhema.org

PDF.tarikhema.org

PDF.tarikhema.org

tarikhema.org

به والهمنا ما نعده له وايقظنا عن سنة الغفلة
بالركون اليه واحسن بتوفيقك عوننا
عليه اللهم واشرب قلوبنا انكار عمله
والطف لنا في نقض حيله وحول سلطانه
عنا واقطع رجائه منا وادراه عن الولوع بنا
اللهم صل على محمد واله واجعل ابائنا
وامهاتنا واولادنا واهالينا وذوي ارحامنا
وقراباتنا وجيراننا من المؤمنين والمؤمنات منه
في حرز حارز وحصن حافظ وكهف مانع و
البسهم منه جنتا واقية واعطهم عليه
اسلحة ماضية اللهم واعمم بذلك من
شهد لك بالربوبية واخلص لك بالوحدانية

وعاداه لك بحقيقة العبودية اللهم احلل
ما عقد وافتق ما رتق وافتح ما دبر وثبطه اذا
عزم وانقض ما ابرم اللهم واهزم جنده
وابطل كيده واهدم كهفه وارغم انفه
اللهم اجعلنا في نظم اعدائه واعزلنا عن عداد
اوليائه ولا نطيع له اذا استهوانا ولا نستجيب
له اذا دعانا نامر بمنافاته من اطاع امرنا ونعظ
عن متابعة من اتبع زجرنا اللهم صل على
محمد واله خاتم النبيين وسيد المرسلين وعلى
اهل بيته الطيبين الطاهرين واعذنا واهالينا
واخواننا وجميع المؤمنين والمؤمنات مما
استعذنا منه واجرنا مما استجرنا بك من خوفه

PDF.tarikhema.org

PDF.tarikhema.org

وَاسْمَعْ لَنَا مَا دَعَوْنَا بِهِ وَاَعْطِنَا مَا اَغْفَلْنَاهُ
وَاحْفَظْ لَنَا مَا نَسِينَاهُ ۞ وَصَيِّرْنَا بِذٰلِكَ فِي
دَرَجَاتِ الصَّالِحِينَ وَمَرَاتِبِ الْمُؤْمِنِينَ اٰمِينَ
رَبَّ الْعَالَمِينَ

الثامن عشر

اَللّٰهُمَّ لَكَ الْحَمْدُ عَلٰى حُسْنِ قَضَائِكَ ۞ وَبِمَا صَبَّرْتَنِي
عَنِّي مِنْ بَلَائِكَ ۞ فَلَا تَجْعَلْ حَظِّي مِنْ رَحْمَتِكَ
مَا عَجَّلْتَ لِي مِنْ عَافِيَتِكَ ۞ فَاَكُونَ قَدْ شَقِيتُ
بِمَا اَحْبَبْتُ وَسَعِدَ غَيْرِي بِمَا كَرِهْتُ وَاِنْ
يَكُنْ مَا ظَلِلْتُ فِيهِ ۞ اَوْ بِتُّ فِيهِ مِنْ هٰذِهِ الْعَافِيَةِ
بَيْنَ يَدَيْ بَلَاءٍ لَا يَنْقَطِعُ وَوِزْرٍ لَا يَرْتَفِعُ
فَقَدِّمْ لِي مَا اَخَّرْتَ وَاَخِّرْ عَنِّي مَا قَدَّمْتَ فَغَيْرُ

كَثِيرٍ مَا عَاقِبَةُ الْفَنَاءِ وَغَيْرُ قَلِيلٍ مَا عَاقِبَةُ
الْبَقَاءِ ۞ وَصَلِّ عَلٰى مُحَمَّدٍ وَاٰلِهِ وَسَلِّمْ

التاسع عشر

اَللّٰهُمَّ اسْقِنَا الْغَيْثَ وَانْشُرْ عَلَيْنَا رَحْمَتَكَ
بِغَيْثِكَ الْمُغْدِقِ مِنَ السَّحَابِ الْمُنْسَاقِ لِنَبَاتِ
اَرْضِكَ الْمُونِقِ فِي جَمِيعِ الْاٰفَاقِ ۞ وَامْنُنْ عَلٰى
عِبَادِكَ بِاِيْنَاعِ الثَّمَرَةِ وَاَحْيِ بِلَادَكَ بِبُلُوغِ
الزَّهَرَةِ ۞ وَاَشْهِدْ مَلَائِكَتَكَ الْكِرَامَ السَّفَرَةَ
بِسَقْيٍ مِنْكَ نَافِعٍ دَائِمٍ غَزْرُهُ وَاسِعٍ دِرَرُهُ وَابِلٍ
سَرِيعٍ عَاجِلٍ ۞ تُحْيِي بِهِ مَا قَدْ مَاتَ وَتَرُدُّ بِهِ
مَا قَدْ فَاتَ وَتُخْرِجُ بِهِ مَا هُوَاتٍ وَتُوَسِّعُ بِهِ فِي

tarikhema.org
PDF.tarikhema.org

PDF.tarikhema.org

الأقوات سحابا مترا كما هنيئا مريئا
طيبا مجللا غير ملث ودقه ولا خلب برقه
اللهم اسقنا غيثا مريعا ممرعا عريضا واسعا
عزيزا تردبه النهيض وتجبر به المهيض اللهم
اسقنا سقيا تسيل منه الظراب وتملا منه
الجباب وتفجر به الانهار وتنبت به الاشجار
وترخص به الاسعار في جميع الامصار وتغث به البهائم والخلق وتكمل لنا به طيبات
الرزق وتنبت لنا به الزرع وتدر به الضرع
وترند نا به قوة الى قوتنا اللهم لا تجعل
ظله علينا سموما ولا تجعل برده علينا حموما
ولا تجعل صوبه علينا رجوما ولا تجعل مائه

علينا اجاجا اللهم صل على محمد وال محمد
وارزقنا من بركات السموات والارض انك
على كل شيء قدير

العشرون في مكارم الاخلاق

اللهم صل على محمد واله وبلغ بايماني و
اكمل الايمان واجعل يقيني افضل
اليقين وانته بنيتي الى احسن النيات
وبعملي الى احسن الاعمال اللهم وفر بلطفك
نيتي وصحح بما عندك يقيني واستصلح بقدرتك
ما فسد مني اللهم صل على محمد واله واكفني
ما يشغلني الاهتمام به واستعملني بما تسئلني
غدا عنه واستفرغ ايامي فيما خلقتني له

PDF.tarikhema.org

وَاغْنِنِي وَاوْسِعْ عَلَيَّ فِي رِزْقِكَ وَلَا تَفْتِنِّي بِالْبَطَرِ
وَاعِزَّنِي وَلَا تَبْتَلِيَنِّي بِالْكِبْرِ وَعَبِّدْنِي لَكَ
وَلَا تُفْسِدْ عِبَادَتِي بِالْعُجْبِ ۞ وَاجْرِ لِلنَّاسِ عَلَى
يَدَيَّ الْخَيْرَ وَلَا تَمْحَقْهُ بِالْمَنِّ وَهَبْ لِي مَعَالِيَ
الْأَخْلَاقِ وَاعْصِمْنِي مِنَ الْفَخْرِ ۞ اَللّٰهُمَّ صَلِّ
عَلَى مُحَمَّدٍ وَآلِهِ وَلَا تَرْفَعْنِي فِي النَّاسِ دَرَجَةً
اِلَّا حَطَطْتَنِي عِنْدَ نَفْسِي مِثْلَهَا ۞ وَلَا تُحْدِثْ
لِي عِزًّا ظَاهِرًا اِلَّا اَحْدَثْتَ لِي ذِلَّةً بَاطِنَةً عِنْدَ
نَفْسِي بِقَدْرِهَا ۞ اَللّٰهُمَّ صَلِّ عَلَى مُحَمَّدٍ وَآلِهِ
وَمَتِّعْنِي بِهُدًى صَالِحٍ لَا اَسْتَبْدِلُ بِهِ وَطَرِيقَةِ
حَقٍّ لَا اَزِيغُ عَنْهَا وَنِيَّةِ رُشْدٍ لَا اَشُكُّ فِيهَا وَ
عَمِّرْنِي مَا كَانَ عُمُرِي بِذْلَةً فِي طَاعَتِكَ ۞ فَاِذَا

كان

كَانَ عُمُرِي مَرْتَعًا لِلشَّيْطَانِ فَاقْبِضْنِي اِلَيْكَ
قَبْلَ اَنْ يَسْبِقَ مَقْتُكَ اِلَيَّ اَوْ يَسْتَحْكِمَ غَضَبُكَ
عَلَيَّ ۞ اَللّٰهُمَّ لَا تَدَعْ خَصْلَةً تُعَابُ مِنِّي اِلَّا
اَصْلَحْتَهَا وَلَا عَائِبَةً اُوثَبُ بِهَا اِلَّا حَسَّنْتَهَا وَلَا
اُكْرُومَةً فِي نَاقِصَةٍ اِلَّا تَمَّمْتَهَا ۞ اَللّٰهُمَّ
صَلِّ عَلَى مُحَمَّدٍ وَآلِ مُحَمَّدٍ وَاَبْدِلْنِي مِنْ بُغْضَةِ اَهْلِ
الشَّنَآنِ الْمَحَبَّةَ ۞ وَمِنْ حَسَدِ اَهْلِ الْبَغْيِ الْمَوَدَّةَ
وَمِنْ ظِنَّةِ اَهْلِ الصَّلَاحِ الثِّقَةَ وَمِنْ عَدَاوَةِ
الْاَدْنَيْنَ الْوِلَايَةَ ۞ وَمِنْ عُقُوقِ ذَوِي الْاَرْحَامِ
الْمَبَرَّةَ ۞ وَمِنْ خِذْلَانِ الْاَقْرَبِينَ النُّصْرَةَ وَ
وَمِنْ حُبِّ الْمُدَارِينَ تَصْحِيحَ الْمِقَةِ وَمِنْ رَدِّ الْمَلَإِ
كَرَمَ الْعِشْرَةِ ۞ وَمِنْ مَرَارَةِ خَوْفِ الظَّالِمِينَ حَلَاوَةَ

tarikhema.org
PDF.tarikhema.org

PDF.tarikhema.org

الامنة ۞ اللهم صل على محمد واله واجعل
لي يدا على من ظلمني ولسانا على من خاصمني و
ضفرا بمن عاندني ۞ وهب لي مكرا على من
كايدني ۞ وقدرة على من اضطهدني وتكذبا
لمن قصبني ۞ وسلامة ممن توعدني ووفقني
لطاعة من سددني ومتابعة من ارشدني
اللهم صل على محمد واله وسددني لان
اعارض من غشني بالنصح ۞ واجزي من هجرني
بالبر ۞ واثيب من حرمني بالبذل واكافي من
قطعني بالصلة ۞ واخالف من اغتابني الى
حسن الذكر وان اشكر الحسنة واغضي
عن السيئة ۞ اللهم صل على محمد واله وحلني

بحلية الصالحين ۞ والبسني زينة المتقين في
بسط العدل وكظم الغيظ ۞ واطفاء النائرة
وضم اهل الفرقة واصلاح ذات البين وافشاء
العارفة ۞ وستر العائبة ولين العريكة و
خفض الجناح وحسن السيرة وسكون الريح
وطيب المخالقة ۞ والسبق الى الفضيلة وايثار
التفضل وترك التعير والافضال على غير
المستحق والقول بالحق ۞ وان عز استقلالا
الخير ۞ وان كثر من قولي وفعلي واستكبارا
الشر وان قل من فعلي واكمل ذلك لي بدوام
الطاعة ۞ ولزوم اهل الجماعة ودفض اهل
البدع ومستعملي الرأي المخترع ۞ اللهم

PDF.tarikhema.org

صَلِّ عَلَى مُحَمَّدٍ وَآلِهِ وَاجْعَلْ أَوْسَعَ رِزْقِكَ عَلَيَّ
إِذَا كَبِرْتُ وَأَقْوَى قُوَّتِكَ فِيَّ إِذَا نَصِبْتُ وَلَا
تَبْتَلِنِي بِالْكَسَلِ عَنْ عِبَادَتِكَ وَلَا الْعَمَهِ
عَنْ سَبِيلِكَ وَلَا بِالتَّعَرُّضِ لِخِلَافِ مَحَبَّتِكَ وَلَا
مُجَامَعَةِ مَنْ تَفَرَّقَ عَنْكَ وَلَا مُفَارَقَةِ مَنِ اجْتَمَعَ
إِلَيْكَ اللَّهُمَّ اجْعَلْنِي أَصُولُ بِكَ عِنْدَ ضَرُورَتِي
وَأَسْئَلُكَ عِنْدَ الْحَاجَةِ وَأَتَضَرَّعُ إِلَيْكَ عِنْدَ
الْمَسْكَنَةِ وَلَا تَفْتِنِّي بِالِاسْتِعَانَةِ بِغَيْرِكَ إِذَا
اضْطُرِرْتُ وَلَا بِالْخُضُوعِ لِسُؤَالِ غَيْرِكَ إِذَا افْتَقَرْتُ
وَلَا بِالتَّضَرُّعِ إِلَى مَنْ دُونَكَ إِذَا رَهِبْتُ فَأَسْتَحِقَّ
بِذَلِكَ خِذْلَانَكَ وَمَنْعَكَ وَإِعْرَاضَكَ يَا أَرْحَمَ
الرَّاحِمِينَ اللَّهُمَّ اجْعَلْ مَا يُلْقِي الشَّيْطَانُ فِي

رَوْعِي مِنَ التَّمَنِّي وَالتَّظَنِّي وَالْحَسَدِ ذِكْرًا
لِعَظَمَتِكَ وَتَفَكُّرًا فِي قُدْرَتِكَ وَتَدْبِيرًا عَلَى
وَمَا أَجْرَى عَلَى لِسَانِي مِنْ لَفْظَةِ فُحْشٍ أَوْ هُجْرٍ أَوْ
شَتْمِ عِرْضٍ أَوْ شَهَادَةِ بَاطِلٍ أَوِ اغْتِيَابِ مُؤْمِنٍ
غَائِبٍ أَوْ سَبِّ حَاضِرٍ وَمَا أَشْبَهَ ذَلِكَ نُطْقًا
بِالْحَمْدِ فِي الثَّنَاءِ عَلَيْكَ وَذَهَابًا فِي تَمْجِيدِكَ
وَشُكْرًا لِنِعْمَتِكَ وَاعْتِرَافًا بِإِحْسَانِكَ وَ
إِحْصَاءً لِمِنَنِكَ اللَّهُمَّ صَلِّ عَلَى مُحَمَّدٍ وَآلِهِ
وَلَا أَظْلِمَنَّ وَأَنْتَ الْقَادِرُ عَلَى الْقَبْضِ مِنِّي وَلَا أَضِلَّنَّ
وَقَدْ مَكَّنْتَكَ هِدَايَتِي وَلَا أَفْتَقِرَنَّ
وَمِنْ عِنْدِكَ وُسْعِي وَلَا أَطْغَيَنَّ وَمِنْ عِنْدِكَ
وُجْدِي اللَّهُمَّ إِلَى مَغْفِرَتِكَ وَفَدْتُ وَ

tarikhema.org

PDF.tarikhema.org

PDF.tarikhema.org

إلى عفوك قصدت ۞ وإلى تجاوزك اشتقت
وبفضلك وثقت وليس عندي ما يوجب لي
مغفرتك ۞ ولا في عملي ما استحق به عفوك
وما لي بعد أن حكمت على نفسي إلا فضلك
فصل على محمد وآله وتفضل علي ۞ اللهم
وانطقني بالهدى وألهمني التقوى ووفقني
للتي هي أزكى ۞ واستعملني بما هو أرضى
اللهم اسلك بي الطريقة المثلى واجعلني على
ملتك أموت وأحيى ۞ اللهم صل على محمد
وآله ومتعني بالاقتصاد واجعلني من أهل
السداد وأدلة الرشاد ۞ ومن صالحي العباد
وارزقني فوز المعاد وسلامة المرصاد اللهم

خذ لنفسك من نفسي ما يخلصها وأبق لنفسي من
نفسي ما يصلحها ۞ فإن نفسي هالكة أو تعصمها
اللهم أنت عدتي إن حزنت وأنت منتجعي إن
حرمت وبك استغاثتي إن كربت ۞ وعندك
مما فات خلف ولما فسد صلاح وفيما أنكرت
تغيير ۞ فامنن علي قبل البلاء بالعافية
وقبل الطلب بالوجدة وقبل الضلال بالرشاد
واكفني مؤونة معرة العباد ۞ وهب لي أمن
يوم المعاد وامنحني حسن الارتياد ۞ اللهم
صل على محمد وآله وادرأ عني بلطفك وأعدني
بنعمتك ۞ وأصلحني بكرمك وداوني بصنعك
واظلني في ذراك وجللني رضاك ووفقني إذا

PDF.tarikhema.org

اشتكلت على الامور لاهداها واذا تشتها
الاعمال لازكيها ۞ واذا تنا قضت الملل
لارضاها ۞ اللهم صل على محمد واله وقني
بالكفاية وسمني حسن الولاية وهب لي
صدق الهداية ۞ ولا تفنني بالسعة وامتحني
بحسن الدعة ولا تجعل عيشي كدا كدا ولا
ترد دعائي علي ردا ۞ فاني لا اجعل لك ضدا
ولا ادعو معك ندا ۞ اللهم صل على محمد
واله وامنعني من السرف وحصن رزقي من
التلف ۞ ووفر ملكتي بالبركة فيه واصب
بي سبيل الهداية للبر فيما انفق منه ۞ اللهم
صل على محمد واله واكفني مؤنة الاكتساب

وارزقني من غير احتساب ۞ فلا اشتغل عن
عبادتك بالطلب ولا احتمل اصر تبعات
المكسب ۞ اللهم فاطلبني بقدرتك ما اطلب
واجرني بعزتك مما ارهب ۞ اللهم صل على
محمد واله وصن وجهي باليسار ولا تبتذل جاهي
بالاقتار ۞ فاسترزق اهل رزقك واستعطي
شرار خلقك فافتتن بحمد من اعطاني وابتلى
بذم من منعني وانت من دونهم ولي الاعطاء
والمنع ۞ اللهم صل على محمد واله وارزقني
صحة في عبادة وفراغا في زهادة وعلما في
استعمال وورعا في اجمال ۞ اللهم اختم
بعفوك اجلي وحقق في رجاء رحمتك املي و

tarikhema.org
PDF.tarikhema.org

PDF.tarikhema.org

سَهِّلْ اِلَى بُلُوغِ رِضَاكَ سُبُلِي وَحَسِّنْ فِي جَمِيعِ
اَحْوَالِي عَمَلِي ۞ اَللّٰهُمَّ صَلِّ عَلٰى مُحَمَّدٍ وَاٰلِهِ وَ
نَبِّهْنِي لِذِكْرِكَ فِي اَوْقَاتِ الْغَفْلَةِ وَاسْتَعْمِلْنِي
بِطَاعَتِكَ فِي اَيَّامِ الْمُهْلَةِ ۞ وَانْهَجْ لِي اِلٰى مَحَبَّتِكَ
سَبِيلًا سَهْلَةً اَكْمِلْ لِي بِهَا خَيْرَ الدُّنْيَا وَالْاٰخِرَةِ
اَللّٰهُمَّ صَلِّ عَلٰى مُحَمَّدٍ وَاٰلِهِ كَاَفْضَلِ مَا صَلَّيْتَ
عَلٰى اَحَدٍ مِنْ خَلْقِكَ قَبْلَهُ وَاَنْتَ مُصَلٍّ عَلٰى اَحَدٍ
بَعْدَهُ ۞ وَاٰتِنَا فِي الدُّنْيَا حَسَنَةً وَفِي الْاٰخِرَةِ
حَسَنَةً وَقِنَا بِرَحْمَتِكَ عَذَابَ النَّارِ ۞

الحادي والعشرون في الاستكفاء

اَللّٰهُمَّ يَا كَافِيَ الْفَرْدِ الضَّعِيفِ وَوَاقِيَ الْاَمْرِ

الْمَخُوفِ ۞ اَفْرَدَتْنِي الْخَطَايَا فَلَا صَاحِبَ مَعِي وَضَعُفْتُ
عَنْ غَضَبِكَ فَلَا مُؤَيِّدَ لِي ۞ وَاَشْرَفْتُ عَلٰى خَوْفِ
لِقَائِكَ فَلَا مُسَكِّنَ لِرَوْعَتِي ۞ وَمَنْ يُؤْمِنُنِي
مِنْكَ وَاَنْتَ اَخَفْتَنِي ۞ وَمَنْ لِيَ السَّاعِدُ لِي وَاَنْتَ
اَفْرَدْتَنِي وَمَنْ يُقَوِّينِي وَاَنْتَ اَضْعَفْتَنِي ۞ لَا اَيْجُرُ
يَا اِلٰهِي اِلَّا رَبٌّ عَلٰى مَرْبُوبٍ وَلَا يُؤْمَنُ اِلَّا غَالِبٌ
عَلٰى مَغْلُوبٍ ۞ وَلَا يُعِينُ اِلَّا طَالِبٌ عَلٰى مَطْلُوبٍ
وَبِيَدِكَ يَا اِلٰهِي جَمِيعُ ذٰلِكَ السَّبَبُ وَاِلَيْكَ
الْمَفَرُّ وَالْمَهْرَبُ ۞ فَصَلِّ عَلٰى مُحَمَّدٍ وَاٰلِهِ وَاَجِرْ
هَرَبِي وَاَنْجِحْ طَلِبَتِي ۞ اَللّٰهُمَّ اِنَّكَ اِنْ صَرَفْتَ
عَنِّي وَجْهَكَ الْكَرِيمَ اَوْ مَنَعْتَنِي فَضْلَكَ
الْجَسِيمَ ۞ اَوْ حَظَرْتَ عَلَيَّ رِزْقَكَ اَوْ قَطَعْتَ عَنِّي

tarikhema.org
PDF.tarikhema.org

PDF.tarikhema.org



سَبِيلَكَ لِمَا جِدِ السَّبِيلَ اِلَى شَيْءٍ مِنْ اَمَلِي غَيْرَكَ
وَلِمَا قَدِرَ عَلَى مَا عِنْدَكَ بِمَعُونَةِ سِوَاكَ ۞ فَاِنِّي
عَبْدُكَ وَفِي قَبْضَتِكَ نَاصِيَتِي بِيَدِكَ ۞ لَا اَمْرَ
لِي مَعَ اَمْرِكَ مَاضٍ فِيَّ حُكْمُكَ عَدْلٌ فِيَّ قَضَآؤُكَ
وَلَا قُوَّةَ لِي عَلَى الْخُرُوجِ مِنْ سُلْطَانِكَ ۞ وَلَا
اَسْتَطِيعُ مُجَاوَزَةَ قُدْرَتِكَ ۞ وَلَا اَسْتَمِيلُ هَوَاكَ
وَلَا اَبْلُغُ رِضَاكَ ۞ وَلَا اَنَالُ مَا عِنْدَكَ اِلَّا
بِطَاعَتِكَ وَبِفَضْلِ رَحْمَتِكَ ۞ اَللّٰهُمَّ اَصْبَحْتُ
وَاَمْسَيْتُ عَبْدًا دَاخِرًا لَكَ لَا اَمْلِكُ لِنَفْسِي
نَفْعًا وَلَا ضَرًّا بِكَ ۞ اَشْهَدُ بِذٰلِكَ عَلَى نَفْسِي
وَاَعْتَرِفُ بِضَعْفِ قُوَّتِي وَقِلَّةِ حِيلَتِي فَاَنْجِزْ لِي
مَا وَعَدْتَنِي وَتَمِّمْ لِي مَا اٰتَيْتَنِي ۞ فَاِنِّي عَبْدُكَ

الْمِسْكِينُ الْمُسْتَكِينُ الضَّعِيفُ الذَّلِيلُ الْفَقِيرُ
الْمَهِينُ الْحَقِيرُ الْخَآئِفُ الْمُسْتَجِيرُ ۞ اَللّٰهُمَّ صَلِّ
عَلَى مُحَمَّدٍ وَاٰلِهِ وَلَا تَجْعَلْنِي نَاسِيًا لِذِكْرِكَ
فِيمَا اَوْلَيْتَنِي ۞ وَلَا غَافِلًا عَنْ شُكْرِ اِحْسَانِكَ
لِاِحْسَانِكَ فِيمَا اَبْلَيْتَنِي وَلَا اٰيِسًا مِنْ اِجَابَتِكَ
اِلَيَّ ۞ وَاِنِ ابْطَاَتْ عَنِّي فِي سَرَّآءَ كُنْتُ اَوْ ضَرَّآءَ اَوْ
شِدَّةٍ اَوْ رَخَآءٍ اَوْ عَافِيَةٍ اَوْ بَلَآءٍ اَوْ بُؤْسٍ اَوْ نَعْمَآءَ
اَوْ جِدَةٍ ۞ اَوْ لَاْوَآءَ اَوْ فَقْرٍ اَوْ غِنَآءٍ اَللّٰهُمَّ صَلِّ
عَلَى مُحَمَّدٍ وَاٰلِهِ وَاجْعَلْ ثَنَآئِي عَلَيْكَ وَمَدْحِي
اِيَّاكَ ۞ وَحَمْدِي لَكَ فِي كُلِّ حَالَاتِي حَتَّى لَا
اَفْرَحَ بِمَا اٰتَيْتَنِي مِنَ الدُّنْيَا وَلَا اَحْزَنَ عَلَى مَا
مَنَعْتَنِي فِيهَا ۞ وَاَشْعِرْ قَلْبِي تَقْوَاكَ وَاسْتَعْمِلْ بَدَنِي

PDF.tarikhema.org

PDF.tarikhema.org

فيما تقبله مني واشغل بطاعتك نفسي عن كل
ما يرد حتى لا احب شيئا من سخطك ولا اسخط
شيئا من رضاك ۞ اللهم صل على محمد واله
وفرغ قلبي لمحبتك واشغله بذكرك و
اعذه بخوفك وبالوجل منك وقوه بالرغبة
اليك واملاه الى طاعتك ۞ واجر به في احب
السبيل اليك وذلله بالرغبة فيما عندك
ايام حيوتي كلها ۞ واجعل تقواك من الدنيا
زادي والى رحمتك رحلتي وفي مرضاتك
مدخلي ۞ واجعل في جنتك مثواي وهب
لي قوة اجتمل بها جميع مرضاتك واجعل
فراري اليك ۞ ورغبتي فيما عندك والانس

قلبي الوحشة من شرار خلقك وهب لي الانس
بك ۞ وباوليائك واهل طاعتك ولا تجعل
لفاجر ولا كافر علي منة ولا له عندي يدا ولا
اليهم حاجة ۞ بل اجعل سكون قلبي وانس نفسي
واستغنائي وكفايتي بك وبخيار خلقك اللهم
صل على محمد واله واجعلني لهم قرينا واجعلني
لهم نصيرا ۞ وامنن علي بشوق اليك وبالعمل
لك بما تحب وترضى انك على كل شيء قدير

عليك الثاني والعشرين يسير

عند الشدة

اللهم انك كلفتني من نفسي ما انت املك به
مني ۞ وقدرتك عليه وعلي اغلب من قدرتي

PDF.tarikhema.org

فاعطني من نفسي ما يرضيك من نفسي في عافية
اللهم لا طاقة لي بالجهد ولا صبر لي على
البلاء ولا قوة لي على الفقر ولا تخطر على ذرعي
ولا تكلني الى خلقك بل تفرد بحاجتي وتولّ
كفايتي وانظر لي في جميع اموري فانك ان وكلتني
الى نفسي عجزت عنها ولم اقم فيه مصلحتها و
ان وكلتني الى خلقك تجهموني وان ألجأتني
الى قرابتي حرموني وان اعطوا اعطوا قليلا
نكدا ومنوا على طويلا ودنوا كثيرا فبفضلك
اللهم فاغنني وبعظمتك فانعشني وبسعتك
فابسط يدي وبما عندك فاكفني اللهم
صل على محمد واله وخلصني من الحسد واحصرني

عن الذنوب ووزعني عن المحارم ولا تجرئني
على المعاصي واجعل هواي فيما عندك و
رضاي فيما يرد على منك وبارك لي فيما
رزقتني وفيما خولتني وفيما انعمت به علي
واجعلني في كل حالاتي محفوظا مكلوءا مستورا
ممنوعا معاذا مجارا اللهم صل على محمد و
اله واقض عني كل ما الزمتنيه وفرضته على
لك في وجه من وجوه طاعتك او لخلق من خلقك
وما ضعف عن ذلك بدني ووهنت قوتي
ولم تنله مقدرتي ولم تسعه مالي ولا ذات
يدي ذكرته او نسيته هو يا رب مما قد احصيته
علي واغفلته انا من نفسي فاده عني من جزيل

tarikhema.org
PDF.tarikhema.org

PDF.tarikhema.org

عَطِيَّتِكَ وَكَبِيرِ مَا عِنْدَكَ فَإِنَّكَ وَاسِعٌ كَرِيمٌ حَتَّى
لَا يَبْقَى عَلَيَّ شَيْءٌ مِنْهُ تُرِيدُ أَنْ تُقَاضِيَنِي بِهِ مِنْ
حَسَنَاتِي أَوْ تُضَاعِفَ بِهِ مِنْ سَيِّئَاتِي يَوْمَ أَلْقَاكَ
اللَّهُمَّ صَلِّ عَلَى مُحَمَّدٍ وَآلِهِ وَارْزُقْنِي الرَّغْبَةَ
فِي الْعَمَلِ لَكَ لِآخِرَتِي حَتَّى أَعْرِفَ صِدْقَ ذَلِكَ
مِنْ قَلْبِي وَحَتَّى أَعْمَلَ الْحَسَنَاتِ شَوْقًا أَمْنَ
مِنَ السَّيِّئَاتِ فَرَقًا وَخَوْفًا وَهَبْ لِي نُورًا أَمْشِي بِهِ
فِي النَّاسِ وَأَهْتَدِي بِهِ فِي الظُّلُمَاتِ وَأَسْتَضِيءُ
مِنَ الشَّكِّ وَالشُّبُهَاتِ اللَّهُمَّ صَلِّ عَلَى مُحَمَّدٍ
وَآلِهِ وَارْزُقْنِي خَوْفَ غَمِّ الْوَعِيدِ وَشَوْقَ ثَوَابِ
الْمَوْعُودِ حَتَّى أَجِدَ لَذَّةَ مَا أَدْعُوكَ لَهُ وَكَآبَةَ
مَا أَسْتَجِيرُ بِكَ مِنْهُ إِلَهِي قَدْ يَعْلَمُ مَا يُصْلِحُنِي

مِنْ أَمْرِ دُنْيَايَ وَآخِرَتِي فَكُنْ بِحَوَائِجِي حَفِيًّا اللَّهُمَّ
صَلِّ عَلَى مُحَمَّدٍ وَآلِهِ وَارْزُقْنِي الْحَقَّ عِنْدِي لَكَ
فِي الشُّكْرِ لَكَ بِمَا أَنْعَمْتَ عَلَيَّ فِي الْعُسْرِ وَالْيُسْرِ
وَالصِّحَّةِ وَالسُّقْمِ حَتَّى أَتَعَرَّفَ مِنْ نَفْسِي رَوْحَ
الرِّضَا وَطُمَأْنِينَةَ النَّفْسِ مِنِّي فِيمَا يَجِبُ لَكَ مِمَّا يَحْدُثُ
فِي الْحَالِ الْخَوْفِ وَالْأَمْنِ وَالرِّضَا وَالسُّخْطِ وَالضُّرِّ
وَالنَّفْعِ اللَّهُمَّ صَلِّ عَلَى مُحَمَّدٍ وَآلِهِ وَارْزُقْنِي
سَلَامَةَ الصَّدْرِ مِنَ الْحَسَدِ حَتَّى لَا أَحْسُدَ أَحَدًا
مِنْ خَلْقِكَ عَلَى شَيْءٍ مِنْ فَضْلِكَ وَحَتَّى لَا أَرَى نِعْمَةً
مِنْ نِعَمِكَ عَلَى أَحَدٍ مِنْ خَلْقِكَ فِي دِينٍ أَوْ دُنْيَا أَوْ
عَافِيَةٍ أَوْ تُقْوَى أَوْ وُسْعَةٍ أَوْ رَخَاءٍ إِلَّا رَجَوْتُ
مِنْ ذَلِكَ بِكَ وَمِنْكَ وَحْدَكَ لَا شَرِيكَ لَكَ

tarikhema.org

PDF.tarikhema.org

PDF.tarikhema.org

اللهم صل على محمد وآله وارزقني التحفظ من
الخطايا والاحتراس من الزلل في الدنيا والآخرة
في حال الرضا والغضب حتى أكون بما يرد علي
منهما بمنزلة سواء عاملا بطاعتك موثرا الرضا
على ما سواهما في الأولياء والأعداء حتى آمن
عدوي من ظلمي وجوري ويأس وليي من
ميلي وانخطاط هواي واجعلني ممن يدعوك
مخلصا في الرخاء دعاء المخلصين المضطرين لك
في الدعاء إنك حميد مجيد

اللهم صل على محمد وآله والبسني عافيتك
وجللني عافيتك وخصني بعافيتك وأغنني

بعافيتك

بعافيتك واكرمني عافيتك واصلحني بعافيتك
ولا تفرق بيني وبين عافيتك في الدنيا والآخرة
اللهم صل على محمد وآل محمد وامنن علي بالصحة
والأمن والسلامة في ديني وبدني والبصيرة في
قلبي والنفاذ في أموري والخشية لك والخوف
منك والقوة على ما أمرتني به من طاعتك والأنجتناب
لما نهيتني عنه من معصيتك اللهم وامنن
علي بالحج والعمرة وزيارة قبر رسولك صلواتك
ورحمتك وبركاتك عليه وآله ابدا ما أبقيتني
في عامي هذا وفي كل عام واجعل ذلك
مقبولا مشكورا مذكورا لديك مذخورا عندك
وانطق بحمدك وشكرك وذكرك وحسن الثناء

PDF.tarikhema.org

عَلَيْكَ لِسَانِي ۞ وَاشْرَحْ بِهِ لِبَرَاسِدِ دِينِكَ قَلْبِي
وَاعِذْنِي وَذُرِّيَّتِي مِنَ الشَّيْطَانِ الرَّجِيمِ ۞ وَمِنْ شَرِّ
السَّآمَّةِ وَالْهَآمَّةِ وَالْعَآمَّةِ وَاللَّآمَّةِ ۞ وَمِنْ شَرِّ
كُلِّ شَيْطَانٍ مَرِيدٍ وَمِنْ شَرِّ كُلِّ سُلْطَانٍ عَنِيدٍ
وَمِنْ شَرِّ كُلِّ مُتْرَفٍ حَقُودٍ ۞ وَمِنْ شَرِّ كُلِّ وَضِيعٍ
وَشَرِيفٍ وَمِنْ شَرِّ كُلِّ شَدِيدٍ وَضَعِيفٍ ۞ وَمِنْ
شَرِّ كُلِّ صَغِيرٍ وَكَبِيرٍ ۞ وَمِنْ شَرِّ كُلِّ قَرِيبٍ وَبَعِيدٍ
وَمِنْ شَرِّ كُلِّ مَنْ نَصَبَ لِرَسُولِكَ ۞ وَلِأَهْلِ بَيْتِهِ
حَرْبًا مِنَ الْجِنِّ وَالْإِنْسِ وَمِنْ شَرِّ كُلِّ دَآبَّةٍ أَنْتَ آخِذٌ
بِنَاصِيَتِهَا إِنَّ رَبِّي عَلَى صِرَاطٍ مُسْتَقِيمٍ ۞ اَللّٰهُمَّ
صَلِّ عَلَى مُحَمَّدٍ وَآلِهِ وَمَنْ أَرَادَنِي سُوءًا فَاصْرِفْهُ
عَنِّي وَادْحَرْ عَنِّي مَكْرَهُ ۞ وَادْرَأْ عَنِّي شَرَّهُ وَرُدَّ كَيْدَهُ

فِي نَحْرِهِ ۞ وَاجْعَلْ بَيْنِي وَبَيْنَهُ حَاجِزًا وَاجْعَلْ بَيْنَ
يَدَيْهِ سَدًّا وَمِنْ خَلْفِهِ سَدًّا حَتَّى تَعْمَى عَنِّي
بَصَرُهُ وَتَصُمَّ عَنْ ذِكْرِي سَمْعُهُ ۞ وَتُقْفِلَ دُونَ
اِخْطَارِي قَلْبُهُ وَتُخْرِسَ عَنِّي لِسَانَهُ وَتَقْمَعَ رَأْسَهُ
وَتُذِلَّ عِزَّهُ وَتَكْسِرَ جَبَرُوتَهُ وَتُذِلَّ رَقَبَتَهُ وَتَضَعَ
كِبْرَهُ ۞ وَتُؤْمِنَنِي مِنْ جَمِيعِ ضَرَرِهِ وَشَرِّهِ وَغَمْزِهِ
وَهَمْزِهِ وَلَمْزِهِ ۞ وَحَسَدِهِ وَعَدَاوَتِهِ وَحَبَآئِلِهِ
وَمَصَآئِدِهِ ۞ وَرَجْلِهِ وَخَيْلِهِ إِنَّكَ عَزِيزٌ قَدِيرٌ

اَلرَّابِعُ وَالْعِشْرُونَ بَعْدَ الْمِائَةِ

اَللّٰهُمَّ صَلِّ عَلَى مُحَمَّدٍ عَبْدِكَ وَرَسُولِكَ وَأَهْلِ بَيْتِهِ
الطَّاهِرِينَ ۞ وَاخْصُصْهُمْ بِأَفْضَلِ صَلَوَاتِكَ وَ

tarikhema.org
PDF.tarikhema.org

PDF.tarikhema.org

رَحْمَتِكَ وَبَرَكَاتِكَ وَسَلَامِكَ وَاخْصُصِ اللّٰهُمَّ
وَالِدَيَّ بِالْكَرَامَةِ لَدَيْكَ وَالصَّلٰوةِ مِنْكَ يَا اَرْحَمَ
الرَّاحِمِينَ ۞ اَللّٰهُمَّ صَلِّ عَلٰى مُحَمَّدٍ وَاٰلِهِ وَاَلْهِمْنِي عِلْمَ
مَا يَجِبُ لَهُمَا عَلَيَّ اِلْهَامًا وَاجْعَلْ لِي عِلْمَ ذٰلِكَ كُلِّهِ
تَمَامًا ۞ ثُمَّ اسْتَعْمِلْنِي بِمَا تُلْهِمُنِي مِنْهُ
وَوَفِّقْنِي لِلنُّفُوذِ فِيمَا تُبَصِّرُنِي مِنْ عِلْمِهِ حَتّٰى لَا يَقُوَّتَنِي
اِسْتِعْمَالُ شَيْءٍ عَلَّمْتَنِيهِ ۞ وَلَا يَثْقُلُ ارْتِكَابِي
عَنِ الْخَوْفِ فِيمَا اَلْهَمْتَنِيهِ ۞ اَللّٰهُمَّ صَلِّ عَلٰى مُحَمَّدٍ
وَاٰلِهِ كَمَا شَرَّفْتَنَا بِهِ ۞ وَصَلِّ عَلٰى مُحَمَّدٍ وَاٰلِهِ كَمَا اَوْجَبَ
لَنَا الْحَقَّ عَلَى الْخَلْقِ بِسَبَبِهِ ۞ اَللّٰهُمَّ اجْعَلْنِي اَهَابُهُمَا
هَيْبَةَ السُّلْطَانِ الْعَسُوفِ وَاَبَرُّهُمَا بِرَّ الْاُمِّ الرَّؤُوفِ
وَاجْعَلْ طَاعَتِي لِوَالِدَيَّ وَبِرِّي بِهِمَا اَقَرَّ لِعَيْنِي مِنْ

رَقْدَةِ الْوَسْنَانِ وَاَثْلَجَ لِصَدْرِي مِنْ شَرْبَةِ الظَّمْاٰنِ
حَتّٰى اُوثِرَ عَلٰى هَوَايَ هَوَاهُمَا ۞ وَاُقَدِّمَ عَلٰى رِضَايَ
رِضَاهُمَا ۞ وَاَسْتَكْثِرَ بِرَّهُمَا بِي وَاِنْ قَلَّ
وَاَسْتَقِلَّ بِرِّي بِهِمَا وَاِنْ كَثُرَ ۞ اَللّٰهُمَّ اخْفِضْ
لَهُمَا صَوْتِي وَاَطِبْ لَهُمَا كَلَامِي وَاَلِنْ لَهُمَا عَرِيكَتِي
وَاَعْطِفْ عَلَيْهِمَا قَلْبِي ۞ وَصَيِّرْنِي بِهِمَا رَفِيقًا وَعَلَيْهِمَا
شَفِيقًا ۞ اَللّٰهُمَّ اشْكُرْ لَهُمَا تَرْبِيَتِي وَاَثِبْهُمَا
عَلٰى تَكْرِمَتِي ۞ وَاحْفَظْ لَهُمَا مَا حَفِظَاهُ مِنِّي فِي
صِغَرِي ۞ اَللّٰهُمَّ وَمَا تَعَدَّيَا عَلَيَّ فِيهِ مِنْ قَوْلٍ
اَوْ اَسْرَفَا عَلَيَّ فِيهِ مِنْ فِعْلٍ اَوْ ضَيَّعَا لِي مِنْ حَقٍّ ۞ اَوْ
قَصَّرَا بِي عَنْهُ مِنْ وَاجِبٍ فَقَدْ وَهَبْتُهُ لَهُمَا وَ
جُدْتُ بِهِ عَلَيْهِمَا ۞ وَرَغِبْتُ اِلَيْكَ فِي وَضْعِ تَبِعَتِهِ

tarikhema.org
PDF.tarikhema.org

PDF.tarikhema.org

عنهما فانی لا اتهمهما علی نفسی ولا
استبطئهما فی بری ولا اکره ما تولیاه من
امری فهما یا رب اوجب حقا علی واقدم
احسانا الی واعظم منة لدی من ان اقاصهما
بعدل او اجازیهما علی مثل این اذا یا الهی طول
شغلهما وشدة تعبهما فی حراستی واین اقتارهما
علی انفسهما فی التوسعة علی هیهات لا یستوفیان
حقهما منی ولا ادرک ما یجب علی لهما وما
انا بقاض وظیفة خدمتهما فصل علی محمد
واله واعنی یا خیر من استعین به ووفقنی یا اهدی
من رغب الیه ولا تجعلنی من اهل العقوق
للاباء والامهات یوم تجزی کل نفس بما کسبت

وهم

وهم لا یظلمون اللهم صل علی محمد واله
وذریته واخصص ابوی بافضل ما خصصت
به اباء عبادک المؤمنین وامهاتهم یا ارحم
الراحمین ولا تنسنی ذکرهما فی ادبار صلواتی
فی اناء اللیل وساعة من ساعات النهار
اللهم صل علی محمد واله واغفر بدعائی لهما
واغفر لهما ببرهما بی مغفرة حتما وارض
عنهما بشفاعتی لهما رضی جزما وبلغهما
بالکرامة موطن السلامة اللهم ان سبقت
مغفرتک لهما فشفعهما فی وان سبقت
مغفرتک لی فشفعنی حتی تجمع بیننا برافتک
فی دار کرامتک ومحل مغفرتک ورحمتک

tarikhema.org

PDF.tarikhema.org

PDF.tarikhema.org

إِنَّكَ ذُو الْفَضْلِ الْعَظِيمِ وَالْمَنِّ الْقَدِيمِ

الخامس والعشرون لأولاده

اللَّهُمَّ وَمُنَّ عَلَيَّ بِبَقَاءِ وَلَدِي وَبِاصْلَاحِهِمْ
وَبِامْتَاعِي بِهِمْ ۞ إِلَهِي أَمْدُدْ لِي فِي أَعْمَارِهِمْ وَزِدْ
لِي فِي آجَالِهِمْ وَرَبِّ لِي صَغِيرَهُمْ ۞ وَقَوِّ لِي ضَعِيفَهُمْ
وَأَصِحَّ لِي أَبْدَانَهُمْ وَأَدْيَانَهُمْ وَأَخْلَاقَهُمْ ۞ وَعَافِهِمْ
فِي أَنْفُسِهِمْ وَفِي جَوَارِحِهِمْ وَفِي كُلِّ مَا عُنِيتُ بِهِ
مِنْ أَمْرِهِمْ ۞ وَأَدِرَّ لِي وَعَلَى يَدَيَّ أَرْزَاقَهُمْ وَاجْعَلْهُمْ
أَبْرَارًا أَتْقِيَاءَ بُصَرَاءَ سَامِعِينَ مُطِيعِينَ لَكَ ۞ وَ
لِأَوْلِيَائِكَ مُحِبِّينَ مُنَاصِحِينَ ۞ وَلِجَمِيعِ أَعْدَائِكَ
مُعَادِينَ وَمُبْغِضِينَ قَالِينَ ۞ اللَّهُمَّ اشْدُدْ بِهِمْ

عَضُدِي وَأَقِمْ بِهِمْ أَوَدِي ۞ وَأَكْثِرْ بِهِمْ
عَدَدِي وَزَيِّنْ لَهُمْ مَحْضَرِي ۞ وَأَحْيِ بِهِمْ ذِكْرِي
وَاكْفِنِي فِي غَيْبَتِي ۞ وَاعْنِنِي بِهِمْ عَلَى حَاجَتِي
وَاجْعَلْهُمْ لِي مُحِبِّينَ وَعَلَى حَدِبِينَ مُقْبِلِينَ مُسْتَقِيمِينَ
وَلِي مُطِيعِينَ غَيْرَ عَاصِينَ ۞ وَلَا عَاقِّينَ وَلَا مُخَالِفِينَ
وَلَا خَاطِئِينَ ۞ وَاعْنِنِي عَلَى تَرْبِيَتِهِمْ وَتَأْدِيبِهِمْ
وَبِرِّهِمْ وَهَبْ لِي مِنْ لَدُنْكَ مَعَهُمْ أَوْلَادًا ذُكُورًا
وَاجْعَلْ ذَلِكَ خَيْرًا لِي ۞ وَاجْعَلْهُمْ لِي عَوْنًا عَلَى
مَا سَأَلْتُكَ وَاعِذْنِي وَذُرِّيَّتِي مِنَ الشَّيْطَانِ الرَّجِيمِ
فَإِنَّكَ خَلَقْتَنَا وَأَمَرْتَنَا وَنَهَيْتَنَا وَرَغَّبْتَنَا فِي ثَوَابِ
مَا أَمَرْتَنَا بِهِ وَرَهَّبْتَنَا عِقَابَهُ ۞ وَجَعَلْتَ لَنَا عَدُوًّا
يَكِيدُنَا ۞ وَسَلَّطْتَهُ مِنَّا عَلَى مَا لَمْ تُسَلِّطْنَا عَلَيْهِ مِنْهُ

tarikhema.org

PDF.tarikhema.org

PDF.tarikhema.org

وَاَسْكَنْتَهُ صُدُورَنَا وَاَجْرَيْتَهُ مَجَارِيَ دِمَائِنَا
لَا يَغْفُلُ اِنْ غَفَلْنَا وَلَا يَنْسَى اِنْ نَسِينَا يُؤْمِنُنَا عِقَابَكَ
وَيُخَوِّفُنَا بِغَيْرِكَ ۞ اِنْ هَمَمْنَا بِفَاحِشَةٍ شَجَّعَنَا
عَلَيْهَا ۞ وَاِنْ هَمَمْنَا بِعَمَلٍ صَالِحٍ ثَبَّطَنَا عَنْهُ
يَتَعَرَّضُ لَنَا بِالشَّهَوَاتِ ۞ وَيَنْصِبُ لَنَا بِالشُّبُهَاتِ
اِنْ وَعَدْنَاهُ كَذَبَنَا وَاِنْ مَنَّانَا خَالَفَنَا ۞ وَاِلَّا
تَصْرِفْ عَنَّا كَيْدَهُ يُضِلَّنَا وَاِلَّا تَقِنَا حَبَائِلَهُ يَسْتَزِلَّنَا
اَللّٰهُمَّ فَاقْهَرْ سُلْطَانَهُ عَنَّا بِسُلْطَانِكَ ۞ حَتَّى تَحْبِسَهُ
عَنَّا بِكَثْرَةِ الدُّعَاءِ فَنُصْبَحَ فِي الْمَعْصُومِينَ مِنْ كَيْدِهِ
بِكَ ۞ اَللّٰهُمَّ اَعْطِنِي كُلَّ سُؤْلِي وَاقْضِ لِي جَوَائِجِي
وَلَا تَمْنَعْنِي الْاِجَابَةَ وَقَدْ ضَمِنْتَهَا لِي ۞ وَلَا تَحْجُبْ
دُعَائِي عَنْكَ وَقَدْ اَمَرْتَنِي بِهِ وَامْنُنْ عَلَيَّ بِكُلِّ مَا يُصْلِحُنِي

فِي اٰخِرَتِي وَدُنْيَايَ وَمَا ذَكَرْتُ مِنْهُ ۞ وَمَا
نَسِيتُ وَاَظْهَرْتُ وَاَخْفَيْتُ وَاَعْلَنْتُ وَاَسْرَرْتُ
وَاجْعَلْنِي فِي جَمِيعِ ذٰلِكَ مِنَ الْمُفْلِحِينَ بِسُؤَالِي اِيَّاكَ
الْمُنْجِحِينَ بِالطَّلَبِ اِلَيْكَ ۞ الْمَمْنُوعِينَ بِالتَّوَكُّلِ عَلَيْكَ
الْمُعَوَّذِينَ بِالتَّعَوُّذِ بِكَ ۞ الزَّائِحِينَ فِي التَّجَائِ
عَلَيْكَ الْمُجَارِينَ بِعِزِّكَ ۞ الْمُوَسَّعِ عَلَيْهِمُ الرِّزْقَ
الْحَلَالَ مِنْ فَضْلِكَ الْوَاسِعِ ۞ بِجُودِكَ وَكَرَمِكَ
الْمُعَزَّزِينَ مِنَ الذُّلِّ وَالْمُجَارِينَ بَعْدَ لِكَ ۞ وَالْمُعَافَيْنَ
مِنَ الْبَلَاءِ بِرَحْمَتِكَ ۞ وَالْمُعَوَّذِينَ مِنَ الْفَقْرِ بِغِنَاكَ
وَالْمَعْصُومِينَ مِنَ الذُّنُوبِ وَالزَّلَلِ وَالْخَطَاءِ بِتَقْوَاكَ
وَالْمُوَفَّقِينَ لِلْخَيْرِ وَالرُّشْدِ وَالصَّوَابِ بِطَاعَتِكَ
وَالْمَحَالَ بَيْنَهُمْ وَبَيْنَ الذُّنُوبِ بِقُدْرَتِكَ ۞ اَلتَّاكِيزِ

tarikhema.org

PDF.tarikhema.org

PDF.tarikhema.org

لكل معصيتك ۞ الساكنين في جوارك
اللهم اعطنا جميع ذلك بتوفيقك ورحمتك و
اعذنا من عذاب السعير ۞ واعط جميع المسلمين و
المسلمات والمؤمنين والمؤمنات مثل الذي سألتك
لنفسي ولولدي في عاجل الدنيا واجل الاخرة
انك قريب مجيب سميع عليم عفو غفور رؤف رحيم
واتنا في الدنيا حسنة وفي الاخرة حسنة وقنا
عذاب النار ۞

السادس والعشرون لجيرانه

اللهم صل على محمد واله وتولني في جيراني وموالي
العارفين بحقنا ۞ والمنابذين لاعدائنا بافضل
ولايتك ۞ ووفقهم لاقامة سنتك والاخذ

بمحاسن

بمحاسن ادبك في ارفاق ضعيفهم ۞ وهداية
مسترشدهم وتعهد قادمهم وكتمان اسرارهم
ومناصحة مستشيرهم ۞ وستر عوراتهم ونصرة
مظلومهم وحسن مواساتهم بالماعون ۞ والعود
عليهم بالجدة والافضال واعطاء ما يجب لهم
قبل السؤال ۞ واجعلني اللهم اجزي بالاحسان
مسيئهم واعرض بالتجاوز عن ظالمهم ۞ واستعمل
حسن الظن في كافتهم ۞ واتولى بالبر عامتهم
واغض بصري عنهم عفة والين جانبي لهم تواضعا
وارق على اهل البلاء منهم رحمة ۞ واسر لهم
بالغيب مودة ۞ واحب بقاء النعمة عندهم نصحا
واوجب لهم ما اوجب لحامتي ۞ وارعى لهم

tarikhema.org

PDF.tarikhema.org

PDF.tarikhema.org

ما ارعى لخاصتي ۞ اللهم صل على محمد وآله
وارزقني مثل ذلك منهم واجعل لي اوفر الحظوظ
تماما عندهم ۞ وزدهم بصيرة في حقي ۞ ومعرفة
بفضلي حتى يسعد وابي واسعدهم امين رب العالمين

السابع الغير لاهل الثغور

اللهم صل على محمد وآل محمد وحصن ثغور المسلمين
بعزتك ۞ وايدحماتها بقوتك واسبغ عطاياهم
من جدتك ۞ اللهم صل على محمد وآله وكثر
عدتهم واشحذ اسلحتهم ۞ واحرز حوزتهم و
امنع حرمتهم والف جمعهم ودبر امرهم ۞ وواتر
بين مبرهم وتوحد بكفاية مؤنهم واعضدهم

بالنصر

بالنصر واعنهم بالصبر والطف لهم في المكر
اللهم صل على محمد وآله وعرفهم ما يجهلون ۞
وعلمهم ما لا يعلمون وبصرهم ما لا يبصرون ۞
اللهم صل على محمد وآل محمد وانسهم عند
لقائهم العدد وذكرد نياهم الخداعة الغرور ۞ و
امح عن قلوبهم خطرات المال الفتون ۞ واجعل
الجنة نصب اعينهم ولوح منها لابصارهم ما
اعددت فيها من مساكن الخلد ومنازل الكرامة
والحور الحسان ۞ والانهار المطردة بانواع الاشربة
والاشجار المتدلية بصنوف الثمر ۞ حتى لا يهتم احد
منهم بالاد بار ولا يحيد عن قرنه بفرار ۞ اللهم
افلل بذلك عدوهم واقلم اظفارهم عنهم

tarikhema.org

PDF.tarikhema.org

PDF.tarikhema.org

وفرق بينهم وبين اسلحتهم واخلع وثائق
افئدتهم وحيرهم في سبلهم وضللهم
عن وجهتهم واقطع عنهم المدد وانقص منهم
العدد واملأ افئدتهم الرعب واقبض ايديهم
عن البسط واخرس السنتهم عن النطق وشرد
بهم من خلفهم ونكل بهم من وراءهم و
اقطع بخزيهم اطماع من بعدهم اللهم عقم
ارحام نسائهم ويبس اصلاب رجالهم واقطع نسل
دوابهم وانعامهم ولا تاذن لسمائهم في قطر
ولا لارضهم في نبات اللهم صل على محمد
واله وقو بذلك محال اهل الاسلام وحصن به
ديارهم وثمر به اموالهم وفرغهم عن محاربتهم

لعبادتك

لعبادتك وعن منابذتهم للخلوة بك حتى
لا يعبد في بقاع الارض غيرك ولا تعفر لاحد
جبهة دونك اللهم صل على محمد واله و
اعز اهل كل ناحية من المسلمين واذل بهم
من بازائهم من المشركين وامددهم بملائكة
من عندك مردفين حتى يكشفوهم الى منقطع
التراب قتلا في رضاك او اسرا او يقروا بانك
انت الله لا اله الا انت وحدك لا شريك لك
اللهم صل على محمد واله واعمم بذلك اعداءك
في اقطار البلاد من الهند والروم والترك و
الخزر والحبش والنوبة والزنج والصقالبة و
الديالمة وسائر امم الشرك الذين تخفى اسماؤهم

tarikhema.org

PDF.tarikhema.org

PDF.tarikhema.org

وَصِفَاتِهِمْ وَقَدْ اَحْصَيْتَهُمْ بِمَعْرِفَتِكَ ۞ وَاَشْرَفْتَ
عَلَيْهِمْ بِقُدْرَتِكَ ۞ اَللّٰهُمَّ صَلِّ عَلٰى مُحَمَّدٍ وَاٰلِهِ
وَاشْغَلِ الْمُشْرِكِينَ بِالْمُشْرِكِينَ عَنْ تَنَاوُلِ اَطْرَافِ
الْمُسْلِمِينَ ۞ خُذْهُمْ بِالنَّقْصِ عَنْ تَنَقُّصِهِمْ وَثَبِّطْهُمْ
بِالْفُرْقَةِ عَنِ الْاِحْتِشَادِ عَلَيْهِمْ ۞ اَللّٰهُمَّ اَخْلِ
قُلُوبَهُمْ مِنَ الْاَمْنَةِ وَاَبْدَانَهُمْ مِنَ الْقُوَّةِ ۞ وَاَذْهِلْ
قُلُوبَهُمْ عَنِ الْاِحْتِيَالِ وَاَوْهِنْ اَرْكَانَهُمْ عَنْ
مُنَازَلَةِ الرِّجَالِ وَجَبِّنْهُمْ عَنْ مُقَارَعَةِ الْاَبْطَالِ
وَابْعَثْ عَلَيْهِمْ جُنْدًا مِنْ مَلَائِكَتِكَ بَاْسُهُمْ مِنْ
بَاْسِكَ كَفِعْلِكَ يَوْمَ بَدْرٍ ۞ تَقْطَعُ بِهِ دَابِرَهُمْ
وَتَحْصُدُ بِهِ شَوْكَتَهُمْ وَتَقِلُّ بِهِ عَدَدَهُمْ وَتُفَرِّقُ بِهِ
جَمْعَهُمْ ۞ اَللّٰهُمَّ صَلِّ عَلٰى مُحَمَّدٍ وَامْزُجْ مِيَاهَهُمْ

بِالْوَبَاءِ

بِالْوَبَاءِ وَطَعَامَهُمْ بِالْاَدْوَاءِ ۞ وَاَدِمْ بِلَادَهُمْ بِالْخُسُوفِ
وَالْخِ عَلَيْهَا بِالْقُذُوفِ وَاقْرَعْهَا بِالْمُحُولِ وَاجْعَلْ
مَيْرَهُمْ فِي اَبْعَدِ اَرْضِكَ عَنْهُمْ وَامْنَعْ حُصُونَهَا مِنْهُمْ
وَاَصِبْهُمْ بِالْجُوعِ الْمُقِيمِ وَالسَّقَمِ الْاَلِيمِ ۞ اَللّٰهُمَّ
وَاَيُّمَا غَازٍ غَزَاهُمْ مِنْ اَهْلِ مِلَّتِكَ اَوْ مُجَاهِدٍ جَاهَدَهُمْ
مِنْ اَتْبَاعِ سُنَّتِكَ ۞ لِيَكُونَ دِينُكَ الْاَقْوٰى وَ
حِزْبُكَ الْاَعْلٰى وَحَظُّكَ الْاَوْفٰى ۞ فَلَقِّهِ الْيُسْرَ
وَهَيِّئْ لَهُ الْاَمْرَ وَتَوَلَّهُ بِالْفَتْحِ وَتَخَيَّرْ لَهُ الْاَصْحَابَ وَ
اسْتَفْوِلَهُ الظَّفَرَ ۞ وَاَسْبِغْ عَلَيْهِ فِي النَّفَقَةِ وَ
مَتِّعْهُ بِالنَّشَاطِ وَاطِفْ عَنْهُ حَرَارَةَ الشَّوْقِ ۞ وَ
اَجِرْهُ مِنْ غَمِّ الْوَحْشَةِ وَاَنْسِهِ ذِكْرَ الْاَهْلِ وَالْوَلَدِ
وَاَدِمْ لَهُ حُسْنَ النِّيَّةِ وَتَوَلَّهُ بِالْعَافِيَةِ وَاَصْحِبْهُ

tarikhema.org
PDF.tarikhema.org

PDF.tarikhema.org

السلامة واعفه من الجبن والهمه الجراة وارزقه
الشدة وايده بالنصر ۞ وعلمه السنن وسدده
في الحكم واعزل عنه الرياء وخلصه من السمعة
واجعل فكره وذكره وظعنه واقامته فيك
ولك ۞ فاذا صاف عدوك وعدوه فقللهم
في عينه وصغر شانهم في قلبه وادل له منهم ولا
تدلهم منه فان خمت له بالسعادة ۞ وقضيت
بالشهادة ۞ فبعد ان يحتاج عدوك بالقتل و
بعد ان يدبجهم بالاسر ۞ وبعد ان تامن اطراف
المسلمين وبعد ان يولي عدوك مدبرين ۞ اللهم
وايما مسلم خلف غازيا او مرابطا في داره وتعهد
خالفته في غيبته ۞ او اعانه بطائفة من ماله

او امده بعتاد او شخص على جهاد ۞ او اتبعه
في وجهته ۞ دعوة او رعى له من ورائه حرمة
فاجر له مثل اجره وزنا بوزن ومثلا بمثل وعوضه
من فعله عوضا حاضرا يتعجل به نفع ما قدم ۞
وسرور ما اتى الى ان ينتهي به الوقت الى ما اجريت
له من فضلك واعددت له من كرامتك ۞
اللهم وايما مسلم نوى اعانة الاسلام واهله
وحزنه تحزب اهل الشرك فنوى غزو ارضهم
بجهاد فقعد به ضعف ۞ او ابطا به فاقة
او اخره عنه حادث او عرض له دون ارادته
مانع فاكتب اسمه في الغازين ۞ واوجب له ثواب
المجاهدين ۞ واجعله في نظام الشهداء و

tarikhema.org

PDF.tarikhema.org

PDF.tarikhema.org

الصالحين ۞ اللهم صل على محمد عبدك ورسولك
وآل محمد صلوة لا ينتهي امدها ۞ ولا
ينقطع عددها كاتم ما مضى من صلواتك على
احد من اوليائك ۞ انك انت المنان الحميد المبدئ
المعيد الفعال الثامن لما يريد

العشرون في الفزع

اللهم اني اخلصت بانقطاعي اليك ۞ وصرفت
وجهي عمن يحتاج الى رفدك ۞ وفللت مسئلتي
عمن لم يستغن عن فضلك ۞ ورايت ان طلب
المحتاج الى المحتاج سفه عن رايه وضلة من
عقله ۞ فكم قد رايت يا الهي من اناس طلبوا
العز بغيرك فذلوا ۞ وراموا الثروة من سواك

فافقروا

فافتقروا ۞ وحاولوا الارتفاع فاتضعوا
فصح بمعاينة امثالهم حازم ووفقه اعتباره
وارشده الى طريق صوابه اختياره ۞ فانت يا
مولاي دون كل مسئول موضع مسئلتي و
دون كل مطلوب اليه ولي حاجتي وانت المخصوص
قبل كل مدعو بدعوتي ۞ ولا يشركك احد
في رجائي ولا يتفق احد معك في دعائي ۞ ولا
ينظمه واياك ندائي ۞ لك يا الهي وحدانية
العدد الفرد وملكة القدرة الصمد وفضيلة
الجول والقوة ۞ ودرجة العلو والرفعة ۞ ومن
سواك مرحوم في عمره ومغلوب على امره ومقهور
على شانه ۞ مختلف الحالات متنقل في الصفات

tarikhema.org

PDF.tarikhema.org

PDF.tarikhema.org

فتعاليت عن الاشباه والاضداد وتكبرت
عن الامثال والانداد ۞ سبحانك لا اله الا
انت تعاليت علوا كبيرا وانت ارحم الراحمين

التاسع والعشرون في الرزق

اللهم انك ابتليتنا في ارزاقنا بسوء الظن
وفي اجالنا بطول الامل حتى التمسنا ارزاقنا من
عند المرزوقين ۞ وطمعنا بما لنا في اعمار
المعمرين ۞ فصل على محمد واله وهب لنا يقينا
صادقا تكفينا مؤونة الطلب ۞ والهمنا
ثقة خالصة تعفينا بها من شدة النصب و
اجعل ما صرحت به من عدتك في وحيك ۞ و

اتبعته من قسمك في كتابك ۞ قاطعا
لاهتمامنا بالرزق الذي تكفلت به وحسما
للاشتغال بما ضمنت الكفاية لنا فقلت
وقولك الحق الاصدق وقسمت وقسمك
الابر الاوفى ۞ وفي السماء رزقكم وما توعدون
فورب السماء والارض انه لحق مثل ما انكم تنطقون

الثلثون في قضاء الدين

اللهم صل على محمد واله وهب لي العافية من
دين تخلق به وجهي ۞ ويحار فيه ذهني ويتشعب
له فكري ويطول لممارسته شغلي ۞ و
اعوذ بك يا رب من هم الدين وفكره ۞ وشغل

PDF.tarikhema.org

الدين وسهره ۞ فصل على محمد وآل محمد واجرني
منه بيسر كامل ووسع فاضل او كفاف
واصل ۞ اللهم صل على محمد وآله واعذني منه
واستجير بك يا رب من ذلته في الحيوة ومن تبعته
بعد الوفات ۞ اللهم صل على محمد وآله
واحجبني عن السرف والازدياد ۞ وقومني بالبذل
والاقتصاد وعلمني حسن التقدير واقبضني بلطفك
عن التبذير ۞ واجر من اسباب الحلال ارزاقي
ووجه في ابواب البر انفاقي ۞ وازو عني من المال
ما يحدث لي مخيلة ۞ او تاديا الى بغي او اتعقب
منه طغيانا ۞ اللهم حبب الي صحبة الفقراء
واعني على صحبتهم بحسن الصبر ۞ وما زويت

عني من متاع الدنيا الفانية ۞ وادخر لي في
خزائنك الباقية واجعل ما خولتني من حطامها
وعجلت لي من متاعها بلغة الى جوارك ۞ و
وصلة الى قربك وذريعة الى جنتك ۞ انك
ذو الفضل العظيم ۞ وانت الجواد الكريم ۞

الحادي والثلثون بعد صلوة الليل

اللهم يا ذا الملك المتابد بالخلود ۞ والسلطان
الممتنع بغير جنود ولا اعوان ۞ والعز الباقي على
مر الدهور ۞ وخوالي الاعوام ومواضي الازمان
عز سلطانك عزا لا حد له باولية ولا منتهى له
باخرية ۞ واستعلى ملكك علوا سقطت الاشياء

tarikhema.org

PDF.tarikhema.org

PDF.tarikhema.org

دون بلوغ امده ۞ لا يبلغ ادنى ما استاثرت
به من ذلك اقصى نعت الناعتين ۞ ذلت فيك
الصفات وتفسخت دونك النعوت ۞ وحارت
في كبريائك لطائف الاوهام ۞ كذلك انت
الله لا اله الا انت الاول في اوليتك ۞ وعلى
ذلك انت دائم لا تزول ۞ وانا العبد الضعيف
عملا الجسيم املا ۞ خرجت من يدي اسباب
الوصلات الا وصلة رحمتك ۞ وتقطعت
عصم الامال الا ما انا معتصم به من عفوك
قل عندي ما اعتد به من طاعتك ۞ وكثر
علي ما ابوء به من معصيتك ۞ ولن يضيق عليك
عفو عن عبدك وان اساء فاعف عني ۞ اللهم

وقد

وقد اشرف على خبايا الاعمال علمك وانكشف
كل مستور دون خبرك ۞ فلا تنطوي عليك
دقائق الامور ولا يعزب عنك غائبات السرائر
وقد استحوذ علي عدوك الذي استنظرك
لغوايتي فانظرته ۞ واستمهلك الى يوم الدين
لاضلالي فامهلته فاوقعني ۞ وقد هربت
اليك من صغائر ذنوب موبقة وكبائر اعمال مردية
حتى اذا قارفت معصيتك ۞ واستوجبت بسوء
فعلي سخطك فتل عني عذار غدره ۞ وتلقاني
بكلمة كفره وتولى البراءة مني ۞ وادبر موليا
عني فاصحرني لغضبك فريدا ۞ واخرجني الى فناء
نقمتك طريدا ۞ لا شفيع يشفع لي اليك ولا خفير

tarikhema.org

PDF.tarikhema.org

PDF.tarikhema.org

يؤمنني عليك ۞ ولا حصن يحجبني عنك ولا
ملاذ ألجأ اليه منك ۞ فهذا مقام العائذ بك
ومحل المعترف لك ولا يضيقن عني فضلك ۞ ولا
يقصرن دوني عفوك ولا اكونن اخيب عبادك
التائبين ۞ ولا اقنط وفودك الآملين واغفر لي
انك خير الغافرين ۞ اللهم انك امرتني فتركت
ونهيتني فركبت وسول لي الخطايا خاطري السوء
ففرطت ۞ ولا استشهد على صيامي نهارا ۞
ولا استجير بتهجدي ليلا ولا اثني على تاخيرها
سنة ۞ حاشى فروضك التي من ضيعها هلك
فلست اتوسل اليك بفضل نافلة مع كثير ما اغفلت
من وظائف فروضك ۞ وتعديت عن مقاماتك

حدودك

حدودك الى حرمات انتهكتها ۞ وكبائر ذنوب
اجترحتها كانت عافيتك لي فضائحها سترا
وهذا مقام من استحيا لنفسه منك وسخط عليها
ورضي عنك ۞ وتلقاك بنفس خاشعة ورقبة
خاضعة وظهر مثقل من الخطايا ۞ واقفا بين
الرغبة اليك والرهبة منك ۞ وانت اولى
من رجاه واحق من خشيه واتقاه ۞ فاعطني يا رب
ما رجوت وامني مما حذرت وعد علي بعائدة رحمتك
انك اكرم المسئولين ۞ اللهم واذ سترتني بعفوك
وتغمدتني بفضلك في دار الفناء بحضرة الاكفاء
واجرني من فضيحات دار البقاء عند مواقف الاشهاد
من الملائكة المقربين ۞ والرسل المكرمين

tarikhema.org
PDF.tarikhema.org

PDF.tarikhema.org

وَالشُّهَدَآءِ وَالصَّالِحِينَ ۞ فَكَمْ مِنْ جَارٍ كُنْتُ
اُكَاتِمُهُ سَيِّئَاتِي وَمِنْ ذِي رَحِمٍ كُنْتُ اَحْتَشِمُ مِنْهُ
فِي سِرِّ بَرِّي ۞ لَمْ اَثِقْ بِهِمْ رَبِّ فِي السِّتْرِ عَلَيَّ وَ
وَثِقْتُ بِكَ فِي الْمَغْفِرَةِ لِي ۞ وَاَنْتَ اَوْلَى مَنْ
وُثِقَ بِهِ وَاَعْطَى مَنْ رُغِبَ اِلَيْهِ وَاَرْحَمُ مَنِ اسْتُرْحِمَ
فَارْحَمْنِي ۞ اَللّٰهُمَّ وَخَلَقْتَنِي مَآءً مَهِينًا مِنْ
صُلْبٍ مُتَطَابِقِ الْعِظَامِ حَرَجِ الْمَسْلَكِ اِلَى رَحِمٍ
ضَيِّقَةٍ سَتَرْتَهَا بِالْحُجُبِ تَصَرَّفْتَ فِيهَا جَالًا عَنْ حَالٍ
حَتَّى انْتَهَيْتَ بِي اِلَى تَمَامِ الصُّورَةِ وَاَثْبَتَّ فِي الْجَوَارِحَ
كَمَا نَعَتَّ فِي كِتَابِهِ ۞ نُطْفَةً ثُمَّ عَلَقَةً ثُمَّ
مُضْغَةً ثُمَّ عِظَامًا ثُمَّ كَسَوْتَ الْعِظَمَ لَحْمًا ۞ ثُمَّ اَنْشَاْتَنِي
خَلْقًا اٰخَرَ كَمَا شِئْتَ ۞ حَتَّى اِذَا احْتَجْتُ اِلَى رِزْقِكَ

وَلَمْ اَسْتَغْنِ عَنْ غِيَاثِ فَضْلِكَ ۞ وَجَعَلْتَ لِي قُوَّةً
مِنْ فَضْلِ طَعَامٍ وَشَرَابٍ وَاَجْرَيْتَهُ لِاَمْتِكَ الَّتِي
اَسْكَنْتَنِي جَوْفَهَا ۞ وَاَوْدَعْتَنِي قَرَارَ رَحِمِهَا
وَلَوْ تَكَلْتَنِي يَا رَبِّ فِي تِلْكَ الْحَالَاتِ اِلَى حَوْلِي وَ
تَضْطَرُّنِي اِلَى قُوَّتِي ۞ لَكَانَ الْحَوْلُ عَنِّي مُعْتَزِلًا
وَلَكَانَتِ الْقُوَّةُ مِنِّي بَعِيدَةً ۞ فَغَذَوْتَنِي بِفَضْلِكَ
غِذَآءَ الْبَرَّةِ اللَّطِيفِ ۞ تَفْعَلُ ذٰلِكَ بِي تَطَوُّلًا عَلَيَّ
اِلَى غَايَتِي هٰذِهِ لَا اِعْدَامَ بِرِّكَ ۞ وَلَا بُطْئَ عَنِّي حُسْنَ
صَنِيعِكَ وَلَا اِنْتِكَاسَ مَعَ ذٰلِكَ ثِقَتِي ۞ فَاَفْزَعُ
لِمَا هُوَ اَحْظَى عِنْدَكَ ۞ قَدْ مَلَكَ الشَّيْطَانُ
عِنَانِي فِي سُوْءِ الظَّنِّ وَضَعْفِ الْيَقِينِ ۞ فَاَنَا اَشْكُو
سُوْءَ مُجَاوَرَتِهِ لِي وَطَاعَةَ نَفْسِي ۞ وَاَسْتَعْصِمُكَ

PDF.tarikhema.org

مِنْ مَلَكَتِهِ وَأَتَضَرَّعُ إِلَيْكَ فِي صَرْفِ كَيْدِهِ عَنِّي
وَأَسْئَلُكَ فِي أَنْ تُسَهِّلَ إِلَى رِزْقِي سَبِيلًا ۞ فَلَكَ
اللَّهُمَّ الْحَمْدُ عَلَى ابْتِدَائِكَ بِالنِّعَمِ الْجِسَامِ ۞ وَالْهَامِكَ
الشُّكْرَ عَلَى الْإِحْسَانِ وَالْإِنْعَامِ ۞ فَصَلِّ عَلَى مُحَمَّدٍ
وَآلِهِ وَسَهِّلْ عَلَيَّ رِزْقِي ۞ وَاقْنِعْنِي بِتَقْدِيرِكَ
لِي ۞ وَارْضَنِي بِحِصَّتِي فِيمَا قَسَمْتَ لِي ۞ وَ
اجْعَلْ مَا ذَهَبَ مِنْ جِسْمِي وَعُمُرِي فِي سَبِيلِ طَاعَتِكَ
إِنَّكَ خَيْرُ الرَّازِقِينَ ۞ اللَّهُمَّ إِنِّي أَعُوذُ بِكَ مِنْ
نَارٍ تُعَاقِبُ بِهَا عَلَى مَنْ عَصَاكَ ۞ وَنَوْعٍ عَدَّدْتَ بِهَا مَنْ
صَدَفَ عَنْ رِضَاكَ ۞ وَمِنْ نَارٍ نُورُهَا ظُلْمَةٌ وَهَيْبَتُهَا
أَلِيمٌ وَبَعِيدُهَا قَرِيبٌ ۞ وَمِنْ نَارٍ يَأْكُلُ بَعْضُهَا
بَعْضًا وَيَصُولُ بَعْضُهَا عَلَى بَعْضٍ ۞ وَمِنْ نَارٍ تَذَرُ

الْعِظَامَ رَمِيمًا وَتُسْقِي أَهْلَهَا حَمِيمًا ۞ وَمِنْ نَارٍ
لَا تُبْقِي عَلَى مَنْ تَضَرَّعَ إِلَيْهَا وَلَا تَرْحَمُ مَنِ اسْتَعْطَفَهَا
وَلَا تَقْدِرُ عَلَى التَّخْفِيفِ عَمَّنْ خَشَعَ لَهَا ۞ وَاسْتَسْلَمَ
إِلَيْهَا تُلْقِي سُكَّانَهَا بِأَحَرِّ مَا لَدَيْهَا مِنْ أَلِيمِ النَّكَالِ
وَشَدِيدِ الْوَبَالِ ۞ وَأَعُوذُ بِكَ مِنْ عَقَارِبِهَا الْفَاغِرَةِ
بِأَفْوَاهِهَا وَحَيَّاتِهَا الصَّالِغَةِ بِأَنْيَابِهَا ۞ وَشَرَابِهَا
الَّذِي يُقَطِّعُ أَمْعَاءَ وَأَفْئِدَةَ سُكَّانِهَا ۞ وَنَزْعِ
قُلُوبِهِمْ وَاسْتَهْدِيكَ لِمَا بَاعَدَ مِنْهَا وَآخَرَ عَنْهَا
اللَّهُمَّ صَلِّ عَلَى مُحَمَّدٍ وَآلِهِ وَأَجِرْنِي مِنْهَا بِفَضْلِ
رَحْمَتِكَ ۞ وَأَقِلْنِي عَثَرَاتِي بِحُسْنِ إِقَالَتِكَ وَلَا تَخْذُلْنِي
يَا خَيْرَ الْمُجِيرِينَ فَإِنَّكَ تَقِي الْكَرِيهَةَ وَتُعْطِي
الْجَنَّةَ وَتَفْعَلُ مَا تُرِيدُ ۞ وَأَنْتَ عَلَى كُلِّ شَيْءٍ

tarikhema.org

PDF.tarikhema.org

PDF.tarikhema.org

قدير ❁ اللهم صل على محمد وآله إذا ذكر الأبرار
وصل على محمد وآله ما اختلف الليل والنهار
صلوة لا ينقطع أمدها ولا يحصى عددها صلوة
تشحن الهواء وتملأ الأرض والسماء ❁ وصل
عليه وآله حتى يرضى وصل عليه وآله بعد الرضا
صلوة لا حد لها ولا منتهى يا أرحم الراحمين ❁

الباب الثاني في الاستخارة

اللهم إني أستخيرك بعلمك ❁ فصل على محمد
وآله واقض لنا بالخيرة وألهمنا معرفة الاختيار
واجعل ذلك ذريعة إلى الرضا بما قضيت لنا
والتسليم لما حكمت علينا وأزح عنا رب أهل

الارتياب ❁ وأيدنا بيقين المخلصين ولا تسمنا
عجز المعرفة عما تخيرت ❁ فنهمط قدرك وننكره
مواضع قضائك ❁ ونجنح إلى التي هي أبعد من
حسن العافية وأقرب إلى ضد العافية ❁ و
حبب إلينا ما ذكرنا من قضائك ❁ وسهل
علينا ما نستصعب من حكمك ❁ وألهمنا
الانقياد لما أوردت علينا من مشيتك ❁ حتى
لا نحب تأخير ما عجلت ولا تعجيل ما أخرت ولا
ذكر ما أحببت ولا نخير ما كرهت ❁ واختم
لنا بالتي هي أحمد عاقبة وأكرم مصيرا ❁
إنك تفيد الكريمة وتعطي الجسيمة ❁ وتفعل
ما تريد ❁ وأنت على كل شيء قدير ❁

tarikhema.org

PDF.tarikhema.org

PDF.tarikhema.org

tarikhema.org

الثالث عشر من الاربعين

اللهم لك الحمد على سترك بعد علمك ومعافاتك
بعد خبرك ۞ فكلنا قد اقترف العائبة فلم
تشهره ۞ وارتكب الفاحشة فلم تفضحه وتستر
بالمساوي فلم تدل عليه ۞ كم نهي لك يا الهي
قد اتيناه وامر قد وقفتنا عليه فتعديناه ۞
وسيئة اكتسبناها وخطيئة ارتكبناها كنت
المطلع عليها دون الناظرين والقادر على اعلانها
فوق القادرين ۞ كانت عافيتك لنا حجابا دون
ابصارهم وردما دون اسماعهم ۞ واجعل ما
سترت من العورة واخفيت من الدخيلة واعظا

وزاجرا

وزاجرا عن سوء الخلق واقتراف الخطيئة ۞ و
سعيا الى التوبة الناجية والطريق المحدود ۞
وقرب الوقت فيه ولا تسمنا الغفلة عنك
انا اليك راغبون ومن الذنوب تائبون ۞ وصل
على خيرتك اللهم من خلقك محمد وعترته
الصفوة من بريتك ۞ واجعلنا لهم سامعين
مطيعين كما امرت يا رب العالمين ۞ انك
سميع الدعاء ۞ غفور رحيم ۞

الرابع والثلثون في الرضا

الحمد لله نرضى بحكم الله شهدت ان الله قسم
معايش عباده بالعدل ۞ واخذ على جميع خلقه
بالفضل ۞ اللهم صل على محمد واله ولا تفتني

PDF.tarikhema.org

PDF.tarikhema.org

بِمَا أَعْطَيْتَهُمْ وَلَا تَفْتِنْهُمْ بِمَا مَنَعْتَنِي ۞ فَاحْسُدْ
خَلْقَكَ وَأَعْمِطْ حُكْمَكَ ۞ اَللّٰهُمَّ صَلِّ عَلَى
مُحَمَّدٍ وَآلِهِ وَطَيِّبْ بِقَضَائِكَ نَفْسِي ۞ وَوَسِّعْ بِمَوَاقِعِ
حُكْمِكَ صَدْرِي ۞ وَهَبْ لِي ثِقَةً لَا فَزَعَ مَعَهَا
بِأَنَّ قَضَائَكَ لَمْ يَجْرِ إِلَّا بِالْخِيَرَةِ ۞ وَاجْعَلْ شُكْرِي
لَكَ عَلَى مَا زَوَيْتَ عَنِّي أَوْفَرَ مِنْ شُكْرِي إِيَّاكَ
عَلَى مَا خَوَّلْتَنِي ۞ وَاعْصِمْنِي مِنْ أَنْ أَظُنَّ بِذِي عَدِيمٍ
خَصَاصَةً ۞ أَوْ أَظُنَّ بِصَاحِبِ ثَرْوَةٍ فَضْلًا فَإِنَّ
الشَّرِيفَ مَنْ شَرَّفَتْهُ طَاعَتُكَ ۞ وَالْغَنِيَّ مَنْ أَعَزَّتْهُ
عِبَادَتُكَ ۞ فَصَلِّ عَلَى مُحَمَّدٍ وَآلِهِ وَمَتِّعْنَا بِثَرْوَةٍ
لَا تَنْفَدُ ۞ وَأَيِّدْنَا بِعِزٍّ لَا يُفْقَدُ وَأَسْرِحْنَا فِي
مُلْكٍ لَا أَبَدَ ۞ إِنَّكَ الْوَاحِدُ الصَّمَدُ ۞

الكنز

الَّذِي لَمْ يَلِدْ وَلَمْ يُولَدْ وَلَمْ يَكُنْ لَهُ كُفُوًا أَحَدٌ ۞

الحادي والثلاثون من أبواب السحاب

اَللّٰهُمَّ إِنَّ هٰذَيْنِ إِيتَانِ مِنْ آيَاتِكَ ۞ وَهٰذَيْنِ
عَوْنَانِ مِنْ أَعْوَانِكَ يَبْتَدِرَانِ طَاعَتَكَ بِرَحْمَةٍ
نَافِعَةٍ أَوْ نِقْمَةٍ ضَارَّةٍ ۞ اَللّٰهُمَّ فَلَا تُمْطِرْنَا
بِهِمَا مَطَرَ السَّوْءِ ۞ وَلَا تُلْبِسْنَا لِبَاسَ الْبَلَاءِ ۞
اَللّٰهُمَّ صَلِّ عَلَى مُحَمَّدٍ وَآلِهِ وَأَنْزِلْ عَلَيْنَا نَفْعَ هٰذِهِ
السَّحَابَةِ وَبَرَكَتَهَا ۞ وَاصْرِفْ عَنَّا أَذَاهَا وَمَضَرَّتَهَا
وَلَا تُصِبْنَا فِيهَا بِآفَةٍ ۞ وَلَا تُرْسِلْ عَلَى مَعَايِشِنَا
فِيهَا عَاهَةً ۞ اَللّٰهُمَّ وَإِنْ كُنْتَ بَعَثْتَهَا نِقْمَةً وَ
أَرْسَلْتَهَا سَخْطَةً فَإِنَّا نَسْتَجِيرُكَ مِنْ غَضَبِكَ ۞ وَ

tarikhema.org

PDF.tarikhema.org

PDF.tarikhema.org

tarikhema.org

بتبتهل اليك في سؤال عفوك ❁ فمل بالغضب
الى المشركين وادر رحاء نقمتك على الملحدين
اذهب اللهم محل بلادنا بسقياك ❁ واخرج
وحرصد ورنا برزقك ولا تشغلنا عنك بغيرك
ولا تقطع عن كافتنا برك ❁ فان الغني
من اغنيت وان السالم من وقيت ❁ ما عند
احد دونك دفاع ولا باحد من سطواتك امتناع
تحكم بما شئت على من شئت ❁ وتقضي
بما اردت فيمن اردت ❁ فلك الحمد على ما وقيتنا
من البلاء ❁ ولك الشكر على ما خولتنا من النعماء
حمدا يخلف حمد الحامدين ووراءه حمدا يملأ ارضه
وسماءه ❁ انك المنان الجسيم المنن الوهاب العظيم

النعم ❁ القابل يسير الحمد الشاكر قليل الشكر
المحسن المجمل ذو الطول ❁ لا اله الا انت اليك
المصير ❁ وانت الله لا اله الا انت على كل شيء قدير

السادس والثلثون في الشكر

اللهم ان احدا لا يبلغ من شكرك غايته الا
حصل عليه من احسانك ما يلزمه شكرك ❁
ولا يبلغ مبلغا من طاعتك ❁ وان اجتهد الا
كان مقصرا دون استحقاقك بفضلك ❁
فاشكر عبادك عاجز عن شكرك ❁ وعبدهم مقصر
عن طاعتك ❁ لا يجب لاحد ان تغفر له باستحقاق
ولا ان ترضى عنه باستيجاب ❁ فمن غفرت له فبطولك

PDF.tarikhema.org

PDF.tarikhema.org

ومن رضيت عنه بفضلك ۞ تشكر يسير
ما تشكر به وتثيب على قليل ما تطاع فيه
حتى كان شكر عبادك الذي اوجبت عليه ثوابهم
واعظمت عنه جزاءهم امر ملكوا استطاعة
الامتناع منه دونك فكافيتهم ۞ او لم يكن سببه
بيدك فجازيتهم ۞ بل ملكت يا الهي امرهم قبل ان
يملكوا عبادتك ۞ واعددت ثوابهم قبل ان
يفيضوا في شكرك ۞ وذلك ان سننك الافضال
وعادتك الاحسان وسبيلك العفو ۞ فكل
البرية معترف بانك غير ظالم لمن عاقبت ۞ و
شاهد بانك متفضل على من عافيت ۞ وكل مقر
على نفسه بالتقصير عما استوجبت ۞ فلولا ان

الشيطان

الشيطان يخدعهم عن طاعتك ما عصاك
عاص ۞ ولولا انه صور لهم الباطل في مثال
الحق ما ضل عن طريقك ضال ۞ فسبحانك ما
ابين كرمك في معاملة من اطاعك او عصاك
تشكر للمطيع على ما انت توليته له وتملي للعاصي
فيما تملك معاجلته فيه ۞ اعطيت كلا منهما ما
لا يجب له ۞ وتفضلت على كل منهما بما يقصر
عمله عنه ۞ ولو كافأت المطيع على ما انت
توليته ۞ لاوشك ان ينفد ثوابك وان تزول
عنه نعمتك ۞ ولكنك بكرمك جازيته
على المدة القصيرة الفانية بالمدة الطويلة الخالدة
وعلى الغاية القريبة الزائلة بالغاية المديدة

tarikhema.org
PDF.tarikhema.org

PDF.tarikhema.org

الباقية ثم لم تسمه القصاص فيما اكل من
رزقك الذي تقوى به على طاعتك ولم تحمله
على المناقشات في الالات التي تسبب باستعمالها
الى مغفرتك ولو فعلت ذلك به لذهب بجميع
ما كدح له وجملة ما سعى فيه جزاء للصغرى
من اياديك ومننك ورهينا بين يديك
بسائر نعمك فمتى كان يستحق شيئا من ثوابك
لا متى هذا يا الهي حال من اطاعك وسبيل
من تعبد لك فاما العاصي امرك والمواقع
نهيك فلم تعاجله بنقمتك لكي يستبدل
بحاله في معصيتك حال الانابة الى طاعتك
ولقد كان يستحق في اول ما يستحق بعصيانك

كل

كل ما اعددت لجميع خلقك من عقوبتك
فجميع ما اخرت عنه من وقت استيجابه العذاب
وابطات به عليه من سطواتك النقمة
فتركت حقك ورضيت بدون واجبك فمن
اكرم يا الهي منك ومن اشقى ممن هلك عليك لا
من فتباركت ان توصف الا بالاحسان
وكرمت ان يخاف منك الا بالعدل لا يخشى
جورك على من عصاك ولا يخاف اغفالك
ثواب من ارضاك فصل على محمد واله وهب
لي املي وزدني من هداك ما اصل به الى التوفيق
في عملي انك منان كريم

الطابع والتلاوة

tarikhema.org

PDF.tarikhema.org

PDF.tarikhema.org

الاعتذار الى الله تعالى

اللهم اني اعتذر اليك من مظلوم ظلم بحضرتي
فلم انصره ومن معروف اسدي الي فلم اشكره
ومن مسيء اعتذر الي فلم اعذره ومن ذي فاقة
سالني فلم اوثره ومن شيخ مؤمن عاشرت فلم
اوقره ومن حق لزمني لمؤمن فلم اوفره ومن
عيب مؤمن ظاهر لي فلم استره ومن كل اثم
عرض لي فلم اهجره اعتذر اليك يا الهي منهن و
من نظائرهن اعتذار ندامة يكون واعظا لما
بين يدي من اشباههن فصل يا الهي على محمد و
اله واجعل ندامتي على ما وقعت فيه من الزلات
وعزمي على ترك ما يعرض لي من السيئات توبة توجب

لي محبتك يا محب التوابين

الثامن والثلثون في طلب المغفرة

اللهم صل على محمد واله واكسر شهوتي عن
كل محرم وازو وجهي عن كل ماثم وامنعني عن
اذى كل مؤمن ومؤمنة ومسلم ومسلمة
اللهم وايما عبد نال مني ما حظرت عليه و
انتهك مني ما حجزت عليه فمضى بظلامتي ميتا
او حصلت لي قبله حيا فاغفر له ما الم به
مني واعف له عما ادبر به عني ولا تقفه على
ما ارتكب في ولا تكشفه عما اكتسب بي و
اجعل ما سمحت به من العفو عنهم وتبرعت
به من الصدقة عليهم في ازكى صدقات المتصدقين

tarikhema.org

PDF.tarikhema.org

PDF.tarikhema.org

وَاَعْلَى صِلَاتِ الْمُقَرَّبِينَ ۞ وَعَوِّضْنِي عَنْ عَفْوِي
عَنْهُمْ عَفْوَكَ وَمِنْ دُعَائِي لَهُمْ رَحْمَتَكَ ۞ حَتَّى
يَسَعَ كُلَّ وَاحِدٍ مِنَّا بِفَضْلِكَ ۞ وَيَجُوزَ كُلَّ
مِنَّا بِمَنِّكَ ۞ اَللّٰهُمَّ اَيُّمَا عَبْدٍ مِنْ عَبِيدِكَ اَدْرَكَ
مِنِّي دَرَكًا ۞ اَوْ مَسَّهُ مِنْ نَاحِيَتِي اَذًى اَوْ لَحِقَهُ
فِيَّ ۞ اَوْ بِسَبَبِي ظُلْمٌ فَفَتَّهُ بِحَقِّهِ ۞ اَوْ سَبَقَتْهُ
بِمَظْلِمَتِهِ ۞ فَصَلِّ عَلَى مُحَمَّدٍ وَاٰلِهِ وَاَرْضِهِ عَنِّي بِوُجُودِكَ
وَاَوْفِهِ حَقَّهُ مِنْ عِنْدِكَ ۞ ثُمَّ قِنِي مَا يُوجِبُ لَهُ
حُكْمَكَ ۞ وَخَلِّصْنِي مِمَّا يَحْكُمُ بِهِ عَدْلُكَ
فَاِنَّ قُوَّتِي مَا يَسْتَقِلُّ بِنِقْمَتِكَ ۞ وَاِنَّ طَاقَتِي لَا
تَنْهَضُ بِسَخَطِكَ ۞ فَاِنَّكَ اِنْ تَكِلْنِي اِلَى الْحَقِّ تُهْلِكْنِي
وَاِلَّا تَعْتَمِدْنِي بِرَحْمَتِكَ تُوبِقْنِي ۞ اَللّٰهُمَّ اِنِّي

اَسْتَوْهِبُكَ مَا لَا يَنْقُصُكَ بَذْلُهُ ۞ وَاَسْتَحْمِلُكَ
مَا لَا يَبْهَضُكَ حَمْلُهُ وَاَسْتَوْهِبُكَ يَا اِلٰهِي نَفْسِيَ
الَّتِي لَمْ تَخْلُقْهَا لِتَمْتَنِعَ بِهَا مِنْ سُوءٍ ۞ اَوْ لِتَطَّرِدَ بِهَا
اِلَى نَفْعٍ ۞ لٰكِنْ اَنْشَاْتَهَا اِنْشَاءً لِقُدْرَتِكَ عَلَى مِثْلِهَا
وَاحْتِجَاجًا بِهَا عَلَى شَكْلِهَا ۞ وَاَسْتَحْمِلُكَ مِنْ
ذُنُوبِي مَا قَدْ بَهَظَنِي حَمْلُهُ ۞ وَاَسْتَعِينُكَ عَلَى
مَا فَدَحَنِي ثِقْلُهُ ۞ فَصَلِّ عَلَى مُحَمَّدٍ وَاٰلِهِ وَهَبْ لِنَفْسِي
عَلَى ظُلْمِهَا نَفْسِي ۞ وَوَكِّلْ رَحْمَتَكَ بِاِحْتِمَالِ
اِصْرِي ۞ فَكَمْ قَدْ لَحِقَتْ رَحْمَتُكَ بِالْمُسِيئِينَ
وَكَمْ قَدْ شَمَلَ عَفْوُكَ الظَّالِمِينَ ۞ فَصَلِّ عَلَى
مُحَمَّدٍ وَاٰلِهِ وَاجْعَلْنِي اُسْوَةَ مَنْ قَدْ اَنْهَضْتَهُ بِتَجَاوُزِكَ
عَنْ مَصَارِعِ الْخَاطِئِينَ ۞ وَخَلَّصْتَهُ بِتَوْفِيقِكَ مِنْ

tarikhema.org

PDF.tarikhema.org

PDF.tarikhema.org

وَرطات المجرمين ۞ فاصبح طليق عفوك من
اسار سخطك ۞ وعتيق صنعك من وثاق عدلك
انك ان تفعل ذلك يا الهي تفعله بمن لا يستحق
استحقاق عقوبتك ۞ ولا يبرئ نفسه من استيجاب
نقمتك ۞ تفعل ذلك يا الهي بمن خوفه منك اكثر
من طمعه ۞ وبمن يأسه من النجاة اوكد من
رجائه للخلاص ۞ لا ان يكون يأسه قنوطا او
يكون طمعه اغترارا ۞ بل لقلة حسناته بين
سيئاته وضعف حجه في جميع تبعاته ۞ فاما انت
يا الهي فاهل ان لا يعتريك الصديقون ۞ ولا
ييأس منك المجرمون ۞ لانك الرب العظيم الذي
لا يمنع احدا فضله ولا يستقصي من احد حقه تعالى

ذكره

التاسع والثلثون في ذكر الموت

اللهم صل على محمد وآله واكفنا طول الامل
وقصره عنا بصدق العمل ۞ حتى لا نؤمل
استتمام ساعة بعد ساعة ۞ ولا استيفاء
يوم بعد يوم ولا اتصال نفس بنفس ولا لحوق قدم
بقدم ۞ وسلمنا من غروره وامنا من شروره
وانصب الموت بين اعيننا نصبا ۞ ولا تجعل
ذكرنا له غبا ۞ واجعل لنا من صالح الاعمال

ذكرك عن المذكورين وتقدست اسماؤك
عن المنسوبين ۞ وفشت نعمتك في جميع المخلوقين
فلك الحمد على ذلك يا رب العالمين

tarikhema.org

PDF.tarikhema.org

PDF.tarikhema.org

عملاً نستبطئ معه المصير اليك ونحرص له على
وشك اللحاق بك حتى يكون الموت مانسنا
الذي نانس به ومالفنا الذي نشتاق اليه
وحآمتنا التي نحب الدنو منها فاذا اوردته
علينا وانزلته بنا فاسعدنا به زآئرا وانسنا به
قادما ولا تشقنا بضيافته ولا تخزنا بزيارته
واجعله بابا من ابواب مغفرتك ومفتاحا من
مفاتيح رحمتك امتنا مهتدين غير ضآلين
طآئعين غير مستكرهين تآئبين غير عاصين
مصرين يا ضامن جزآء المحسنين ومصلح
عمل المفسدين

الاربعون

في طلب الوقاية

اللهم صل على محمد واله وافرشني مهاد كراماتك
واوردني مشارع رحمتك واحللني بحبوحة
جنتك ولا تسمني بالرد عنك ولا تخزني بالخيبة
منك ولا تقآصني بما اجترحت ولا تناقشني
بما اكتسبت ولا تبرز مكتومي ولا تكشف
مستوري ولا تحمل على ميزان الانصاف
عملي ولا تعلن على عيون الملا خبري اخف
عنهم ما يكون نشره علي عارا واطو عنهم
ما يلحقني عندك شنارا وشرف درجتي برضوانك
واكمل كرامتي بغفرانك وانظمني في اصحاب
اليمين ووجهني في مسالك الامنين و
اجعلني في قرار الفآئزين واعمر بي مجالس الصالحين

tarikhema.org

PDF.tarikhema.org

PDF.tarikhema.org

tarikhema.org

آمين رب العالمين

الحادي والاربعون

اذا نظر الى الهلال

ايها الخلق المطيع لربه الدائب السريع المتردد
في منازل التقدير والمتصرف في فلك التدوير
آمنت بمن نور بك الظلم واوضح بك البهم و
جعلك آية من آيات ملكه وعلامة من علامات
سلطانه وامتهنك بالزيادة والنقصان
والطلوع والافول والانارة والكسوف في كل
ذلك انت له مطيع والى ارادته سريع فسبحانه
ما اعجب ما دبر في امرك والطف ما صنع في
شانك وجعلك مفتاح شهر حادث لامر حادث
فاسئل الله ربي وربك وخالقي وخالقك

ومقدري ومقدرك ومصوري ومصورك
ان تصلي على محمد وآل محمد وان تجعلك هلال
بركة لا تمحقها الايام وطهارة لا تدنسها
الآثام هلال امن من الآفات وسلامة من
الشبهات هلال سعد لا نحس فيه ولا نكد
معه ويسر لا يمازجه عسر وخير لا يشوبه شر
هلال امن وايمان ونعمة واحسان وسلامة
واسلام اللهم صل على محمد وآله واجعلنا
من ارضى من طلع عليه وازكى من نظر اليه واسعد
من تعبد لك فيه ووفقنا فيه للتوبة واعصمنا
فيه من الحوبة واحفظنا فيه من مباشرة معصيتك
واوزعنا فيه شكر نعمتك والبسنا فيه جنن

PDF.tarikhema.org

PDF.tarikhema.org

الْعَافِيَةِ ۞ وَأَتِمَّ عَلَيْنَا بِاسْتِكْمَالِ طَاعَتِكَ فِيهِ
الْمِنَّةَ ۞ إِنَّكَ الْمَنَّانُ الْحَمِيدُ الْمُبْدِئُ الْمُعِيدُ ۞
وَصَلِّ عَلَى مُحَمَّدٍ وَآلِهِ وَسَلَّمَ كَثِيرًا

الثَّانِي وَالْأَرْبَعُونَ فِي دُخُولِ شَهْرِ رَمَضَانَ

الْحَمْدُ لِلَّهِ الَّذِي هَدَانَا لِلْحَمْدِ ۞ وَجَعَلَنَا مِنْ أَهْلِهِ
لِنَكُونَ لِإِحْسَانِهِ مِنَ الشَّاكِرِينَ ۞ وَلِيَجْزِيَنَا
عَلَى ذَلِكَ جَزَاءَ الْمُحْسِنِينَ ۞ وَالْحَمْدُ لِلَّهِ الَّذِي خَصَّنَا
بِدِينِهِ وَاخْتَصَّنَا بِمِلَّتِهِ ۞ وَسَبَّلَنَا فِي سُبُلِ أَحِبَّائِهِ
لِنَسْلُكَهَا بِمَنِّهِ إِلَى رِضْوَانِهِ ۞ حَمْدًا يَتَقَبَّلُهُ مِنَّا
وَيَرْضَى بِهِ عَنَّا ۞ وَالْحَمْدُ لِلَّهِ الَّذِي جَعَلَ مِنْ تِلْكَ
السُّبُلِ شَهْرَهُ رَمَضَانَ شَهْرَ الصِّيَامِ شَهْرَ الْإِسْلَامِ

وَشَهْرَ الطَّهُورِ وَشَهْرَ التَّمْحِيصِ وَشَهْرَ الْقِيَامِ ۞
الَّذِي أُنْزِلَ فِيهِ الْقُرْآنُ هُدًى لِلنَّاسِ وَبَيِّنَاتٍ
مِنَ الْهُدَى وَالْفُرْقَانِ ۞ فَبَانَ فَضِيلَتُهُ عَلَى سَائِرِ
الشُّهُورِ بِمَا جَعَلَ لَهُ مِنَ الْحُرُمَاتِ الْمَوْفُورَةِ وَالْفَضَائِلِ
الْمَشْهُورَةِ ۞ فَحَرَّمَ فِيهِ مَا أَحَلَّ فِي غَيْرِهِ إِعْظَامًا
وَحَجَرَ فِيهِ الْمَطَاعِمَ وَالْمَشَارِبَ إِكْرَامًا ۞ وَجَعَلَ لَهُ
وَقْتًا بَيِّنًا لَا يُجْزِئُ تَعَالَى أَنْ يُقَدَّمَ قَبْلَهُ وَلَا يُقْبَلُ
أَنْ يُؤَخَّرَ عَنْهُ ۞ ثُمَّ فَضَّلَ لَيْلَةً وَاحِدَةً مِنْ لَيَالِيهِ
عَلَى لَيَالِي أَلْفِ شَهْرٍ وَسَمَّاهَا لَيْلَةَ الْقَدْرِ تَنَزَّلُ
الْمَلَائِكَةُ وَالرُّوحُ فِيهَا بِإِذْنِ رَبِّهِمْ مِنْ كُلِّ أَمْرٍ
سَلَامٌ هِيَ سَلَامٌ مِنْ كُلِّ أَمْرٍ ۞ سَلَامٌ دَائِمُ الْبَرَكَةِ
إِلَى طُلُوعِ الْفَجْرِ عَلَى مَنْ يَشَاءُ مِنْ عِبَادِهِ بِمَا أَحْكَمَ

tarikhema.org
PDF.tarikhema.org

PDF.tarikhema.org

مِنْ قَضَائِهِ ۞ اَللّٰهُمَّ صَلِّ عَلٰى مُحَمَّدٍ وَاٰلِهِ وَاَلْهِمْنَا
مَعْرِفَةَ فَضْلِهِ وَاِجْلَالَ حُرْمَتِهِ ۞ وَالتَّحَفُّظَ مِمَّا
حَظَرْتَ فِيهِ ۞ وَاَعِنَّا عَلٰى صِيَامِهِ بِكَفِّ الْجَوَارِحِ
عَنْ مَعَاصِيكَ وَاسْتِعْمَالِهَا فِيمَا يُرْضِيكَ ۞ حَتّٰى
لَا نُصْغِيَ بِاَسْمَاعِنَا اِلَى لَغْوٍ وَلَا نُسْرِعَ بِاَبْصَارِنَا اِلَى
لَهْوٍ ۞ وَحَتّٰى لَا نَبْسُطَ اَيْدِيَنَا اِلَى مَحْظُورٍ وَلَا نَخْطُوَ
بِاَقْدَامِنَا اِلَى فُجُورٍ ۞ وَحَتّٰى لَا تَعِيَ بُطُونُنَا اِلَّا مَا اَحْلَلْتَ
وَلَا تَنْطِقَ اَلْسِنَتُنَا اِلَّا بِمَا مَثَّلْتَ ۞ وَلَا نَتَكَلَّفَ
اِلَّا مَا يُدْنِي مِنْ ثَوَابِكَ ۞ وَلَا نَتَعَاطَى اِلَّا الَّذِي يَقِي
مِنْ عِنْدِكَ عِقَابَكَ ثُمَّ خَلِّصْ ذٰلِكَ مِنْ رِيَاءِ الْمُرَائِينَ
وَسُمْعَةِ الْمُسْتَمِعِينَ ۞ حَتّٰى لَا نُشْرِكَ فِيهِ اَحَدًا
دُونَكَ وَلَا نَبْتَغِيَ فِيهِ مُرَادًا سِوَاكَ ۞ اَللّٰهُمَّ صَلِّ

عَلٰى مُحَمَّدٍ وَاٰلِهِ وَوَفِّقْنَا فِيهِ عَلٰى مَوَاقِيتِ الصَّلَوٰتِ
الْخَمْسِ بِحُدُودِهَا الَّتِي حَدَّدْتَ وَفُرُوضِهَا الَّتِي
فَرَضْتَ ۞ وَوَظَائِفِهَا الَّتِي وَظَّفْتَ وَاَوْقَاتِهَا
الَّتِي وَقَّتَّ ۞ وَاَنْزِلْنَا فِيهَا مَنْزِلَةَ الْمُصِيبِينَ لِمَوَاقِيتِهَا
الْحَافِظِينَ لِاَرْكَانِهَا الْمُؤَدِّينَ لَهَا فِي اَوْقَاتِهَا
عَلٰى مَا سَنَّهُ عَبْدُكَ وَرَسُولُكَ مُحَمَّدٌ صَلَّى اللّٰهُ عَلَيْهِ
وَاٰلِهِ وَسَلَّمَ ۞ فِي رُكُوعِهَا وَسُجُودِهَا وَجَمِيعِ
فَوَاضِلِهَا ۞ عَلٰى اَتَمِّ الطُّهُورِ وَاَسْبَغِهِ وَاَبْيَنِ
الْخُشُوعِ وَاَبْلَغِهِ ۞ وَوَفِّقْنَا فِيهِ لِاَنْ نَصِلَ
اَرْحَامَنَا بِالْبِرِّ وَالصِّلَةِ ۞ وَاَنْ نَتَعَاهَدَ جِيرَانَنَا
بِالْاِفْضَالِ وَالْعَطِيَّةِ ۞ وَاَنْ نُخَلِّصَ اَمْوَالَنَا مِنَ
التَّبِعَاتِ وَاَنْ نُطَهِّرَهَا بِاِخْرَاجِ الزَّكَوَاتِ

tarikhema.org

PDF.tarikhema.org

PDF.tarikhema.org

وَأَنْ نُرَاجِعَ مَنْ هَاجَرَنَا وَنُنْصِفَ مَنْ ظَلَمَنَا ۞ وَأَنْ
نُسَالِمَ مَنْ عَادَانَا حَاشَا عَدُوِّكَ وَفِيكَ ۞ فَإِنَّهُ
الْعَدُوُّ الَّذِي لَا نُوَالِيهِ وَالْحَرْبُ الَّذِي لَا نُصَافِيهِ
وَأَنْ نَتَقَرَّبَ إِلَيْكَ بِالْأَعْمَالِ الزَّاكِيَةِ بِمَا تُطَهِّرُنَا بِهِ
مِنَ الذُّنُوبِ ۞ وَتَعْصِمُنَا فِيمَا نَسْتَأْنِفُ مِنَ الْعُيُوبِ
حَتَّى لَا يُورِدَ عَلَيْكَ أَحَدٌ مِنَ الْمَلَائِكَةِ الْأَدْوَنَ
مَا نُورِدُ مِنْ أَبْوَابِ الطَّاعَةِ لَكَ وَأَنْوَاعِ الْقُرْبَةِ إِلَيْكَ
اللَّهُمَّ إِنِّي أَسْئَلُكَ بِحَقِّ هَذَا الشَّهْرِ ۞ وَبِحَقِّ مَنْ
تَعَبَّدَ لَكَ فِيهِ مِنْ ابْتِدَائِهِ إِلَى وَقْتِ فَنَائِهِ مِنْ
مَلَكٍ قَرَّبْتَهُ أَوْ نَبِيٍّ أَرْسَلْتَهُ ۞ أَوْ عَبْدٍ صَالِحٍ
اخْتَصَصْتَهُ أَنْ تُصَلِّيَ عَلَى مُحَمَّدٍ وَآلِهِ وَأَهِّلْنَا فِيهِ
لِمَا وَعَدْتَ أَوْلِيَاءَكَ فِيهِ مِنْ كَرَامَتِكَ وَأَوْجِبْ

لِأَهْلِ الْمُبَالَغَةِ فِي طَاعَتِكَ ۞ وَاجْعَلْنَا فِي نَظْمِ
مَنِ اسْتَحَقَّ الرَّفِيعَ الْأَعْلَى بِرَحْمَتِكَ ۞ اللَّهُمَّ صَلِّ
عَلَى مُحَمَّدٍ وَآلِهِ وَجَنِّبْنَا الْإِلْحَادَ فِي تَوْحِيدِكَ
وَالتَّقْصِيرَ فِي تَمْجِيدِكَ وَالشَّكَّ فِي دِينِكَ وَالْعَمَى
عَنْ سَبِيلِكَ ۞ وَالْإِغْفَالَ لِحُرْمَتِكَ وَالْإِبْطَاءَ
لِعَدُوِّكَ الشَّيْطَانِ الرَّجِيمِ ۞ اللَّهُمَّ صَلِّ عَلَى
مُحَمَّدٍ وَآلِهِ وَامْحُ ذُنُوبَنَا مَعَ امِّحَاقِ هِلَالِهِ ۞ وَاسْلَخْ
عَنَّا تِبَاعَاتِنَا مَعَ انْسِلَاخِ أَيَّامِهِ ۞ حَتَّى نَنْقَضِيَ عَنَّا
وَقَدْ صَفَّيْتَنَا فِيهِ مِنَ الْخَطَايَا وَأَخْلَصْتَنَا فِيهِ مِنَ
السَّيِّئَاتِ ۞ اللَّهُمَّ صَلِّ عَلَى مُحَمَّدٍ وَآلِهِ وَ
إِنْ مَلِلْنَا فِيهِ فَعَدِّلْنَا ۞ وَإِنْ زُغْنَا فِيهِ فَقَوِّمْنَا
وَإِنِ اسْتَمَلَّ عَلَيْنَا عَدُوُّكَ الشَّيْطَانُ فَاسْتَنْقِذْنَا

tarikhema.org
PDF.tarikhema.org

PDF.tarikhema.org

tarikhema.org

منه اللهم اشحنه بعبادتنا اياك وزين
اوقاته بطاعتنا لك واعنا في نهارنا على صيامه
وفي ليلة على الصلوة والتضرع اليك و
الخشوع لك والذلة بين يديك حتى لا يشهد
نهاره علينا بغفلة ولا ليله بتفريط اللهم
واجعلنا في سائر الشهور والايام كذلك ما عمرتنا
واجعلنا من عبادك الصالحين الذين يرثون
الفردوس هم فيها خالدون الذين يؤتون
ما اتوا وقلوبهم وجلة انهم الى ربهم راجعون
ومن الذين يسارعون في الخيرات وهم لها سابقون
اللهم صل على محمد واله في كل وقت واوان
وصل على محمد واله في كل حال وزمان و

صل على محمد واله عدد ما صليت على من صليت
عليه واضعاف ذلك كله بالاضعاف التي
لا يحصيها غيرك انك فعال لما تريد

الثالث والاربعون يوم في الفطر

يا من يرحم من لا يرحمه العباد ويا من يقبل
من لا يقبله البلاد ويا من لا يحتقر اهل الحاجة
اليه ويا من لا يخيب الملحين عليه ويا من لا
يجبه بالرد اهل الدالة عليه ويا من يجتبي
صغير ما يتحف به ويشكر يسير ما يعمل له
ويا من يشكر على القليل ويجازي عليه بالجليل
ويا من يدنو الى من دنا منه ويا من يدعو الى نفسه

PDF.tarikhema.org

PDF.tarikhema.org

مَنْ اَعْرَضَ عَنْهُ ۞ وَيَا مَنْ لَا يُغَيِّرُ النِّعْمَةَ وَلَا يُبَادِرُ
بِالنِّقْمَةِ ۞ وَيَا مَنْ يُثْمِرُ الْحَسَنَةَ حَتّٰى يُنَمِّيَهَا وَ
يَتَجَاوَزُ عَنِ السَّيِّئَةِ حَتّٰى يُعَفِّيَهَا ۞ اِنْصَرَفَ الْاٰمِلُ
دُوْنَ مَدٰى كَرَمِكَ بِالْحَاجَاتِ ۞ وَامْتَلَاَتْ
بِفَيْضِ جُوْدِكَ اَوْعِيَةُ الطَّلِبَاتِ ۞ وَتَفَسَّخَتْ دُوْنَ
بُلُوْغِ نَعْتِكَ الصِّفَاتُ ۞ فَلَكَ الْعُلُوُّ الْاَعْلٰى
فَوْقَ كُلِّ عَالٍ وَالْجَلَالُ الْاَمْجَدُ فَوْقَ كُلِّ جَلَالٍ
كُلُّ جَلِيْلٍ عِنْدَكَ صَغِيْرٌ ۞ وَكُلُّ شَرِيْفٍ فِيْ
جَنْبِ شَرَفِكَ حَقِيْرٌ ۞ خَابَ الْوَافِدُوْنَ بِغَيْرِكَ
وَخَسِرَ الْمُتَعَرِّضُوْنَ اِلَّا لَكَ ۞ وَضَاعَ الْمَلْهُوْنَ اِلَّا لَكَ
وَاَجْدَبَ الْمُنْتَجِعُوْنَ اِلَّا مَنِ انْتَجَعَ فَضْلَكَ ۞ بَابُكَ
مَفْتُوْحٌ لِلرَّاغِبِيْنَ ۞ وَجُوْدُكَ مُبَاحٌ لِلسَّآئِلِيْنَ

وَاغِاثَتُكَ

وَاِغَاثَتُكَ قَرِيْبَةٌ مِنَ الْمُسْتَغِيْثِيْنَ ۞ لَا يَخِيْبُ
مِنْكَ الْاٰمِلُوْنَ ۞ وَلَا يَيْاَسُ مِنْ عَطَآئِكَ الْمُتَعَرِّضُوْنَ
وَلَا يَشْقٰى بِنِقْمَتِكَ الْمُسْتَغْفِرُوْنَ ۞ رِزْقُكَ
مَبْسُوْطٌ لِمَنْ عَصَاكَ ۞ وَحِلْمُكَ مُعْتَرِضٌ لِمَنْ نَاوَاكَ
عَادَتُكَ الْاِحْسَانُ اِلَى الْمُسِيْئِيْنَ ۞ وَسُنَّتُكَ
الْاِبْقَآءُ عَلَى الْمُعْتَدِيْنَ ۞ حَتّٰى لَقَدْ غَرَّتْهُمْ اَنَاتُكَ
عَنِ التُّزُوْعِ ۞ وَصَدَّهُمْ اِمْهَالُكَ عَنِ الرُّجُوْعِ وَاِنَّمَا
تَاَنِّيْهِمْ لِيَفِيْئُوْا اِلٰى اَمْرِكَ ۞ وَاِمْهَالُهُمْ ثِقَةً
بِدَوَامِ مُلْكِكَ ۞ فَمَنْ كَانَ مِنْ اَهْلِ السَّعَادَةِ
خَتَمْتَ لَهُ بِهَا ۞ وَمَنْ كَانَ مِنْ اَهْلِ الشَّقَاوَةِ
خَذَلْتَهُ بِهَا ۞ كُلُّهُمْ صَآئِرُوْنَ اِلٰى حُكْمِكَ
وَاُمُوْرُهُمْ اٰئِلَةٌ اِلٰى اَمْرِكَ ۞ لَمْ يَهِنْ عَلَيْكَ طُوْلُ مُدَّتِهِمْ

tarikhema.org

PDF.tarikhema.org

PDF.tarikhema.org

سُلطانِك ۞ ولم يدحض لترك معاجلتهم
برهانك ۞ حجتك قائمة وسلطانك ثابت لا
يزول ۞ فالويل الدائم لمن جنح عنك والخيبة
الخاذلة لمن خاب منك والشقاء الاشقى لمن اغتر
بك ۞ ما اكثر تصرفه في عذابك وما اطول
تردده في عقابك ۞ وما ابعد غايته من الفرج
وما اقنطه من سهولة المخرج ۞ عدلا من قضائك
لا تجور فيه وانصافا من حكمك لا تحيف عليه
فقد ظاهرت الحجج وابليت بالاعذار ۞ وقد تقدمت
بالوعيد وتلطفت بالترغيب ۞ وضربت الامثال
واطلت الامهال ۞ واخرت وانت مستطيع للمعاجلة
وتأنيت وانت ملئ بالمبادرة ۞ ولم تكن اناتك

عجزا ولا امهالك وهنا ۞ ولا امساكك
غفلة ولا انتظارك مداراة ۞ بل لتكون حجتك
ابلغ وكرمك اجمل واحسانك اوفى ونعمتك
اتم ۞ كل ذلك كان ولم يزل وهو كائن لا يزال
حجتك اجل من ان توصف بكلها ۞ ومجدك ارفع
من ان يحد بكنهه ونعمتك اكثر من ان
تحصى باسرها ۞ واحسانك اكثر من ان تشكر
على اقله ۞ وقد قصر بي السكوت عن تمجيدك
واقعدني الامساك عن تحميدك ۞ وقصارى
الاقرار بالحسور والرغبة عنك يا الهي بل عجزا
فها انا ذا يا الهي اؤمك بالوفادة ۞ فصل على محمد
واله واسمع نجواي واستجب دعائي ۞ ولا تخيم

tarikhema.org

PDF.tarikhema.org

PDF.tarikhema.org

سهري ويومي بخيبة ولا تجبهني برد عن
مسئلتي واكرم من عندك منصرفي واليك
منقلبي وانك غير ضائق عما تريد ولا عاجز عما
تشاء وانت على كل شيء قدير وبكل شيء
خبير عليم بصير

الرابع والاربعون

في يوم الاضحى

اللهم هذا يوم مبارك والمسلمون فيه مجتمعون
في اقطار ارضك شهد السائل منهم والطالب
والراغب والراهب وانت الناظر في حوائجهم
فاسئلك بجودك وكرمك وهوان ما سألتك
عندك ان تصلي على محمد وال محمد واسألك
اللهم ربنا بان لك الملك ولك الحمد لا اله الا

انت الحليم الكريم الحنان المنان ذو الجلال
والاكرام بديع السموات والارضين مهما
قسمت بين عبادك المؤمنين من خير او عافية
او بركة او هدى او عمل بطاعتك او خير تمن به
عليهم تهديهم به اليك او ترفع لهم عندك
درجة او تعطيهم به خيرا من خير الدنيا والاخرة
ان توفر حظي ونصيبي منه اسئلك اللهم
بان لك الملك والحمد لا اله الا انت ان تصلي
على محمد وال محمد صلوة لا يقوى على احصائها
الا انت وان تشركنا في صالح دعاء من
دعاك في هذا اليوم من عبادك المؤمنين يا رب
العالمين وان تغفر لنا ولهم انك على كل شيء قدير

tarikhema.org

PDF.tarikhema.org

PDF.tarikhema.org

اللهم اليك تعمدت بحاجتي وبك انزلت اليوم
فقري وفاقتي ومسكنتي ۞ واني بمغفرتك
ورحمتك اوثق مني بعملي ۞ ولمغفرتك ورحمتك
اوسع من ذنوبي ۞ فصل على محمد وال محمد وبوئ
قضاء كل حاجة هي لي ۞ بقدرتك عليها
وتيسير ذلك عليك ولفقري اليك وغناك عني
فاني لم اصب خيرا قط الا منك ۞ ولم يصرف عني
سوء قط غيرك ۞ ولا ارجو لامر دنياي واخرتي
سواك ۞ اللهم من تهيا وتعبا واعد واستعد
لوفادة الى مخلوق رجاء رفده وطلب نائله
وجائزته ۞ فاليك كان يا مولاي اليوم تهيئي
واعدادي واستعدادي ۞ رجاء عفوك ورفدك

وطلب نيلك وجائزتك ۞ اللهم فصل على
محمد وال محمد ولا تخيب اليوم ذلك من رجائي
يا من لا يحفيه سائل ولا ينقصه نائل ۞ فاني لم
اتك ثقة مني بعمل صالح قدمته ولا شفاعة
مخلوق رجوته ۞ الا شفاعة محمد صلى الله عليه
واله وسلم اتيتك مقرا بالجرم والاساءة على نفسي
اتيتك ارجو عظيم عفوك الذي عفوت به عن
الخاطئين ۞ ثم لم يمنعك طول عكوفهم على
عظيم الجرم ان عدت عليهم بالرحمة والمغفرة
فيا من رحمته واسعة وعفوه عظيم يا عظيم يا كريم
صل على محمد واله وعد على برحمتك ۞ وتعطف علي
بفضلك وتوسع علي بمغفرتك ۞ اللهم انزهذا

tarikhema.org
PDF.tarikhema.org

PDF.tarikhema.org

المقام لخلفائك واصفيائك ومواضع امنائك
في الدرجة الرفيعة التي اختصصتهم بها
انزلوها وانت المقدر لذلك لا يغالب امرك
ولا يجاوز المحتوم من تدبيرك كيف شئت وانى
شئت ولما انت اعلم به غير متهم على خلقك
ولا رادا نيك حتى عاد صفوتك وخلفاؤك معلومين
مقهورين مبتزين يرون حكمك مبدلا
وكتابك منبوذا وفرائضك محرفة عن جهات
اشراعك وسنن نبيك متروكة اللهم صل
على محمد وال محمد كافضل صلواتك وبركاتك
وتحياتك على اصفيائك ابرهيم وال ابرهيم انك حميد
مجيد وعجل الفرج والروح والنصرة والتمكين
والتاييد

والتاييد اللهم واجعلني من اهل التوحيد
والايمان بك والتصديق برسولك والائمة
الذين حتمت طاعتهم ممن يجري ذلك به و
على يديه يا رب العالمين اللهم انه لا يرد
غضبك الا حلمك ولا يرد سخطك الا عفوك
ولا يجير من عقابك الا رحمتك ولا ينجى
منك الا التضرع اليك فصل على محمد وال
محمد وهب لي يا الهي من لدنك فرجا بالقدرة التي
بها تحيي اموات العباد وبها تنشر ميت البلاد
ولا تهلكني يا الهي غما حتى تستجيب لي وتعرفني
الاجابة في دعائي واذقني طعم العافية الى منتهى
اجلي ولا تشمت بي عدوي ولا تمكنه الى عنقي

tarikhema.org

PDF.tarikhema.org

PDF.tarikhema.org

وَلَا تُسَلِّطْهُ عَلَيَّ ۞ اِلٰهِي اِنْ رَفَعْتَنِي فَمَنْ يَضَعُنِي
وَاِنْ وَضَعْتَنِي فَمَنِ الَّذِي يَرْفَعُنِي وَاِنْ اَهَنْتَنِي
فَمَنْ ذَا الَّذِي يُكْرِمُنِي وَاِنْ عَذَّبْتَنِي فَمَنْ ذَا
الَّذِي يَرْحَمُنِي ۞ وَاِنْ اَهْلَكْتَنِي فَمَنْ ذَا الَّذِي
يُعَرِّضُ لَكَ عِنْدَكَ اَوْ يَسْئَلُكَ عَنْ اَمْرِهِ وَعَلِمْتُ
اَنَّهُ لَيْسَ فِي حُكْمِكَ ظُلْمٌ وَلَا فِي نِقْمَتِكَ عَجَلَةٌ
اِنَّمَا يَعْجَلُ مَنْ يَخَافُ الْفَوْتَ وَاِنَّمَا يَحْتَاجُ اِلَى الظُّلْمِ
الضَّعِيفُ ۞ وَقَدْ تَعَالَيْتَ يَا اِلٰهِي عُلُوًّا كَبِيرًا ۞
اَللّٰهُمَّ صَلِّ عَلٰى مُحَمَّدٍ وَاٰلِهِ وَلَا تَجْعَلْنِي لِلْبَلَاءِ
غَرَضًا وَلَا لِنِقْمَتِكَ نَصْبًا ۞ وَمَهِّلْنِي وَنَفِّسْنِي
وَاَقِلْنِي عَثْرَتِي وَلَا تَبْتَلِنِي بِبَلَاءٍ عَلٰى اِثْرِ بَلَاءٍ
وَقَدْ تَرٰى ضَعْفِي وَقِلَّةَ حِيلَتِي وَتَضَرُّعِي اِلَيْكَ

اَعُوذُ

اَعُوذُ بِكَ اِلٰهِي الْيَوْمَ مِنْ غَضَبِكَ فَصَلِّ عَلٰى مُحَمَّدٍ
وَاٰلِ مُحَمَّدٍ وَاَعِذْنِي وَاَسْتَجِيرُ بِكَ مِنْ سَخَطِكَ فَصَلِّ
عَلٰى مُحَمَّدٍ وَاٰلِ مُحَمَّدٍ وَاَجِرْنِي ۞ وَاَسْئَلُكَ اَمَنًا
مِنْ عَذَابِكَ فَصَلِّ عَلٰى مُحَمَّدٍ وَاٰلِ مُحَمَّدٍ وَاٰمِنِّي وَاَسْتَهْدِيكَ
فَصَلِّ عَلٰى مُحَمَّدٍ وَاٰلِ مُحَمَّدٍ وَاهْدِنِي ۞ وَاَسْتَنْصِرُكَ
فَصَلِّ عَلٰى مُحَمَّدٍ وَاٰلِ مُحَمَّدٍ وَانْصُرْنِي ۞ وَاَسْتَكْفِيكَ
فَصَلِّ عَلٰى مُحَمَّدٍ وَاٰلِ مُحَمَّدٍ وَاكْفِنِي ۞ وَاَسْتَرْزِقُكَ
فَصَلِّ عَلٰى مُحَمَّدٍ وَاٰلِ مُحَمَّدٍ وَارْزُقْنِي وَاَسْتَعِينُكَ
فَصَلِّ عَلٰى مُحَمَّدٍ وَاٰلِ مُحَمَّدٍ وَاَعِنِّي ۞ وَاَسْتَغْفِرُكَ فَصَلِّ
عَلٰى مُحَمَّدٍ وَاٰلِ مُحَمَّدٍ وَاغْفِرْ لِي ۞ وَاَسْتَعْصِمُكَ فَصَلِّ
عَلٰى مُحَمَّدٍ وَاٰلِهِ وَاعْصِمْنِي ۞ فَاِنِّي لَنْ اَعُودَ لِشَيْءٍ
تَكْرَهُهُ اِنْ شِئْتَ ذٰلِكَ يَا رَبِّ ۞ يَا حَيَّانُ يَا مَنَّانُ

tarikhema.org
PDF.tarikhema.org

PDF.tarikhema.org

يا ذا الجلال والاكرام صل على محمد وآل
محمد واستجب لي جميع ما سألتك وطلبت اليك
ورغبت فيه اليك واردده وقدره واقضه
وامضه وخر لي فيما تقضي منه وبارك فيما تقضي
منه وبارك في ذلك وتفضل علي به واسعدني
بما تعطيني منه وزدني من فضلك وسعة ما
عندك فانك واسع كريم وصل ذلك بخير
الآخرة ونعيمها يا ارحم الراحمين ثم تدعوا بما بدا
لك وتصلي على محمد وآله الف مرة هكذا كان يفعل

الخامس والاربعون في دفع الاعداء

الهي هديتني فلهوت ووعظت فقسوت وابليت

الجميل

الجميل فعصيت ثم عرفت ما اصدرت
اذ عرفتنيه فاستغفرت فاقلت فعدت
فسترت فلك الحمد الهي تقحمت اودية الهلاك
وحللت شعاب تلف تعرضت فيها لسطواتك
وبحلولها عقوباتك ووسيلتي اليك التوحيد
وذريعتي اني لم اشرك بك شيئا ولم اتخذ معك
الها وقد فررت اليك بنفسي واليك مفر
المسيء ومفزع المضيع حظ نفسه الملتجي فكم
من عدو انتضى علي سيف عداوته وشحذ
لي ظبة مديته وارهف لي شبا حده وداف
لي قواتل سمومه وسدد نحوي صوائب سهامه
ولم تنم عني عين حراسته واضمر ان يسومني

tarikhema.org

PDF.tarikhema.org

PDF.tarikhema.org

المكروه يجرّ عني ذعاف مرارته فنظرت
يا الهي الى ضعفي عن احتمال الفوادح وعجزي
عن الانتصار ممن قصدني بمحاربته ووحدني
في كثير عند من ناواني وارصد لي البلاء فيما
لم اعمل فيه فكري فابتدأتني بنصرك وشددت
ازري بقوتك ثم فللت حده وصيرته من
بعد جمع عديد وحده واعليت كعبي عليه وجعلت
ما سدده مردودا اليه فرددته لم يشف
غيظه ولم يسكن غليله قد عض على شواه
وادبر موليا قد اخلفت سراياه وكم من
باغ بغاني بمكائده ونصب لي شرك مصائده
ووكل بي تفقد رعايته واضبأ الي اضبأ

السبع

السبع لطريدته وانتظارا لانتهاز لفريسته
وهو يظهر بشاشة الملق ويبطن علي شدة
الحنق فلما رايت يا الهي دغل سريرته وقبح
ما انطوى عليه اركسته لام راسه في
زبيته ورددته في مهوى حفرته فانقمع
بعد استطالته ذليلا في ربق حبالته التي
كان يقدر ان يراني فيها وقد كاد
ان يحل بي لولا رحمتك ما حل بساحته وكم
من حاسد قد وحرني بكيده وقصدني
بمكيدته فناديتك يا الهي مستغيثا بك
واثقا بسرعة اجابتك عالما بانه لا يضطهد
من اوى الى كنفك ولا يفزع من لجأ

tarikhema.org

PDF.tarikhema.org

PDF.tarikhema.org

الى معقل انتصارك فخلصتني من باسه
بقدرتك وكم من سحائب مكروه
جليتها عني وسحائب نعم امطرتها علي
وجداول رحمة نشرتها وعافية البستها
واعين احداث طمستها وغواشي كربات
كشفتها وكم من ظن حسن حققت
وعدم جبرت وصرعة انعشت ومسكنة
حولت كل ذلك انعاما وتطولا منك
وفي جميع ذلك انهماك مني على معاصيك
لم يمنعك اساءتي عن اتمام احسانك ولا
حجرني ذلك عن ارتكاب مساخطك
لا تسئل عما تفعل ولقد سئلت فاعطيت

لا تسئل عما تفعل ولقد سئلت فاعطيت
ولم تسئل فابتدات واستميح فضلك فما
اكديت ابيت يا مولاي الا احسانا وامتنانا
وتطولا وانعاما وابيت الا تقحما لحرماتك
وتعديا لحدودك وغفلة عن وعيدك فلك
الحمد الهي من مقتدر لا يغلب وذي اناة
لا يعجل هذا مقام من اعترف بسبوغ النعم
وقابلها بالتقصير وشهد على نفسه بالتضييع
اللهم فاني اتقرب اليك بالمحمدية الرفيعة
والعلوية البيضاء واتوجه اليك بهما اعذني
من شر كذا وكذا فان ذلك لا يضيق عليك
في وجدك ولا يتكادك في قدرتك وانت

tarikhema.org

PDF.tarikhema.org

PDF.tarikhema.org

على كل شيء قدير فهب لي يا الهي من رحمتك
ودوام توفيقك ما اتخذه سلما اعرج به الى
مرضاتك وآمن به من عقابك يا ارحم الراحمين

السادس والاربعون في الرتبة

اللهم انك خلقتني سويا ورتبتني صغيرا و
رزقتني مكفيا اللهم اني وجدت فيما
انزلته من كتابك وبشرت به عبادك ان
قلت يا عبادي الذين اسرفوا على انفسهم لا
تقنطوا من رحمة الله ان الله يغفر الذنوب
جميعا انه هو الغفور الرحيم وقد تقدم ما قد
علمت وما انت اعلم به مني فيا سوأتا مما احصاه

على كتابك فلولا المواقف التي اؤمل من
عفوك الذي شمل كل شيء لاقيت بيدي
ولو ان احدا استطاع الهرب من ربه لكنت انا
احق بالهرب منك وانت لا تخفى عليك خافية
في الارض ولا في السماء الا اتيت بها جازيا
وكفى بك حسيبا اللهم انك طالبي ان
انا هربت ومدركي ان انا فررت فها انا ذا بين
يديك خاضع ذليل راغم ان تعذبني فاني
لذلك اهل وهو يا رب منك عدل وان تعف
عني فقديما شملني عفوك والبستني عافيتك
فاسئلك اللهم بالمخزون من اسمائك وبما
وارثه الحجب من بهائك الا رحمت هذه النفس

tarikhema.org

PDF.tarikhema.org

PDF.tarikhema.org

الجزوعة وهذه الرمة الهلوعة التي لا تستطيع
حر شمسك فكيف تستطيع غضبك فارحمني
اللهم فاني امرؤ حقير وخطري يسير وليس
عذابي مما يزيد في ملكك ولو ان عذابي
مما يزيد في ملكك لسألتك الصبر عليه
واحببت ان يكون لك ولكن سلطانك
اللهم اعظم وملكك ادوم من ان تزيد
فيه طاعة المطيعين او تنقص منه معصية
المذنبين فارحمني يا ارحم الراحمين وتجاوز
عني يا ذا الجلال والاكرام وتب علي انك
انت التواب الرحيم

السابع والاربعون

في التضرع الى الله تعالى

اللهم

اللهم اني احمدك وانت للحمد اهل على حسن
صنيعك الي وسبوغ نعمائك علي وجزيل
عطائك عندي وعلى ما فضلتني من رحمتك
واسبغت علي من نعمتك فقد اصطفيت
عندي ما يعجز عنه شكري ولولا احسانك
الي وسبوغ نعمائك علي ما بلغت احراز حقي
ولا اصلاح نفسي ولكنك ابتدأتني بالاحسان
ورزقتني في اموري كلها الكفاية و
صرفت عني جهد البلاء ومنعت مني محذور
القضاء الهي فكم من بلاء جاهد قد
صرفت عني وكم من نعمة سابغة
اقررت بها عيني وكم من صنيعة كريمة

tarikhema.org

PDF.tarikhema.org

PDF.tarikhema.org

لَكَ عِنْدِي أَنْتَ الَّذِي أَجَبْتَ عِنْدَ الاِضْطِرَارِ
دَعْوَتِي ۞ وَأَقَلْتَ عِنْدَ الْعِثَارِ زَلَّتِي وَأَخَذْتَ
لِي مِنَ الْأَعْدَاءِ بِظُلَامَتِي ۞ إِلَهِي مَا وَجَدْتُكَ
بَخِيلًا حِينَ سَأَلْتُكَ وَلَا مُنْقَبِضًا حِينَ أَرَدْتُكَ
بَلْ وَجَدْتُ لِدُعَائِي سَامِعًا وَلِمَطَالِبِي مُعْطِيًا
وَوَجَدْتُ نَعْمَاكَ عَلَيَّ سَابِغَةً فِي كُلِّ شَأْنٍ
مِنْ شَأْنِي ۞ وَكُلِّ زَمَانٍ مِنْ زَمَانِي فَأَنْتَ
عِنْدِي مَحْمُودٌ ۞ وَصَنِيعُكَ لَدَيَّ مَبْرُورٌ تَحْمَدُ
نَفْسِي وَلِسَانِي وَعَقْلِي حَمْدًا يَبْلُغُ الْوَفَاءَ وَ
حَقِيقَةَ الشُّكْرِ ۞ حَمْدًا يَكُونُ مُبْلِغَ رِضَاكَ
عَنِّي فَنَجِّنِي مِنْ سَخَطِكَ يَا كَهْفِي حِينَ تُعْيِينِي الْمَذَاهِبُ
وَيَا مُقِيلَ عَثْرَتِي ۞ فَلَوْلَا سُتْرُكَ عَوْرَتِي لَكُنْتُ

مِنَ الْمَفْضُوحِينَ ۞ وَيَا مُؤَيِّدِي بِالنَّصْرِ فَلَوْلَا
نَصْرُكَ إِيَّايَ لَكُنْتُ مِنَ الْمَغْلُوبِينَ ۞ وَيَا مَنْ وَضَعَتْ
لَهُ الْمُلُوكُ نِيرَ الْمَذَلَّةِ عَلَى أَعْنَاقِهَا فَهُمْ مِنْ سَطَوَاتِهِ
خَائِفُونَ ۞ وَيَا أَهْلَ التَّقْوَى وَيَا مَنْ لَهُ الْأَسْمَاءُ
الْحُسْنَى ۞ أَسْأَلُكَ أَنْ تَعْفُوَ عَنِّي وَتَغْفِرَ لِي
فَلَسْتُ بَرِيئًا فَأَعْتَذِرَ وَلَا بِذِي قُوَّةٍ فَأَنْتَصِرَ
وَلَا مَفَرَّ لِي فَأَفِرَّ ۞ وَأَسْتَقِيلُكَ عَثَرَاتِي وَأَتَصَلَّ
إِلَيْكَ مِنْ ذُنُوبِي الَّتِي قَدْ وَبَقَتْنِي وَأَحَاطَتْ
بِي فَأَهْلَكَتْنِي ۞ مِنْهَا فَرَرْتُ إِلَيْكَ رَبِّ تَائِبًا
فَتُبْ عَلَيَّ مُتَعَوِّذًا فَأَعِذْنِي مُسْتَجِيرًا فَلَا تَخْذُلْنِي
سَائِلًا فَلَا تَحْرِمْنِي مُعْتَصِمًا فَلَا تُسْلِمْنِي دَاعِيًا
فَلَا تَرُدَّنِي خَائِبًا ۞ دَعْوَتُكَ يَا رَبِّ مِسْكِينًا

tarikhema.org

PDF.tarikhema.org

PDF.tarikhema.org

مُسْتَكِينًا مُشْفِقًا وَجِلًا فَقِيرًا مُضْطَرًّا اِلَيْكَ
اَشْكُو اِلَيْكَ يَا اِلٰهِى ضَعْفَ نَفْسِى عَنِ الْمُسَارَعَةِ
فِيمَا وَعَدْتَ اَوْلِيَاءَكَ ۞ وَالْمُجَانَبَةِ عَمَّا حَذَّرْتَهُ
اَعْدَآئَكَ وَكَثْرَةَ هُمُومِى وَوَسْوَسَةَ نَفْسِى يَا
اِلٰهِى لَمْ تَفْضَحْنِى بِسَرِيرَتِى وَلَمْ تُهْلِكْنِى بِجَرِيرَتِى
اَدْعُوكَ فَتُجِيبُنِى ۞ وَاِنْ كُنْتُ بَطِيئًا حِينَ تَدْعُونِى
وَاَسْئَلُكَ كُلَّمَا شِئْتُ مِنْ حَوَآئِجِى وَحَيْثُ مَا
كُنْتُ وَضَعُفَتْ عِنْدَكَ سِرِّى فَلَا اَدْعُو سِوَاكَ
وَلَا اَرْجُو غَيْرَكَ ۞ لَبَّيْكَ لَبَّيْكَ تَسْمَعُ مَنْ شَكَا
اِلَيْكَ وَتَلْقَى مَنْ تَوَكَّلَ عَلَيْكَ وَتُخَلِّصُ مَنِ اعْتَصَمَ
بِكَ ۞ وَتُفَرِّجُ عَمَّنْ لَاذَ بِكَ اِلٰهِى فَلَا تُحَرِّمْنِى
خَيْرَ الْاٰخِرَةِ وَالْاُولٰى لِقِلَّةِ شُكْرِى وَاغْفِرْ

لِى مَا تَعْلَمُ مِنْ ذُنُوبِى اِنْ تُعَذِّبْ فَاَنَا الظَّالِمُ
الْمُفَرِّطُ الْمُضَيِّعُ الْاٰثِمُ الْمُقَصِّرُ الْمُضَجِّعُ الْمُغْفِلُ حَظَّ
نَفْسِى وَاِنْ تَغْفِرْ فَاَنْتَ اَرْحَمُ الرَّاحِمِينَ

الاربعون فى التذلل

رَبِّ اَفْحَمَتْنِى ذُنُوبِى وَانْقَطَعَتْ مَقَالَتِى فَلَا حُجَّةَ
لِى ۞ فَاَنَا الْاَسِيرُ بِبَلِيَّتِى الْمُرْتَهَنُ بِعَمَلِى الْمُتَرَدِّدُ
فِى خَطِيئَتِى ۞ الْمُتَحَيِّرُ عَنْ قَصْدِى الْمُنْقَطِعُ
بِى قَدْ اَوْقَفَتْ نَفْسِى مَوْقِفَ الْاَذِلَّآءِ الْمُذْنِبِينَ
مَوْقِفَ الْاَشْقِيَآءِ الْمُجْرِمِينَ ۞ عَلَيْكَ الْمُسْتَخْفِرُ
بِوَعْدِكَ ۞ سُبْحَانَكَ اَىَّ جُرْاَةٍ اجْتَرَاَتْ
عَلَيْكَ وَاَىِّ تَغْرِيرٍ غَرَّرَتْ بِنَفْسِى مَوْلَاىَ اَرْاَحِمُ
كَبْوَتِى لِحَرِّ وَجْهِى وَزِلَّةِ قَدَمِى وَعَدْ بِحِلْمِكَ

tarikhema.org

PDF.tarikhema.org

PDF.tarikhema.org

عن جهلي وباحسانك عن اسائتي فانا المقر
بذنبي والمعترف بخطيئتي وهذه يدي و
ناصيتي استكين بالقود من نفسي ارحم شيبتي
ونفاذ ايامي واقتراب اجلي وضعفي و
مسكنتي وقلة حيلتي مولاي وارحمني اذا
انقطع من الدنيا اثري وامح عن المخلوقين
ذكري فكنت من المنسيين كمن قد نسي مولاي
وارحمني عند تغير صورتي وحالي اذا بلي جسمي
وتفرقت اعضائي وتقطعت اوصالي يا
غفلتي عما يراد بي مولاي وارحمني في حشري
ونشري واجعل ذلك اليوم مع اوليائك
موقفي وفي احبائك مصدري وفي جوارك

مسكني يا رب العالمين

الثامن والاربعون

عبد المسموم

يا فارج الهم وكاشف الغم يا رحمن الدنيا و
الاخرة ورحيمهما صل على محمد وال محمد
وافرج همي واكشف غمي يا واحد يا احد يا
صمد يا من لم يلد ولم يولد ولم يكن له كفوا
احد اعصمني وطهرني واذهب ببليتي واقرأ
اية الكرسي والمعوذتين والاخلاص وقل اللهم اني
اسئلك سؤال من اشتدت فاقته وضعفت
قوته وكثرت ذنوبه سؤال من لا يجد لفاقته
مغيثا ولا لضعفه مقويا ولا لذنبه غافرا
غيرك يا ذا الجلال والاكرام اسئلك

tarikhema.org

PDF.tarikhema.org

PDF.tarikhema.org

عملاً تحب به من عمل به ويقيناً تنفع به من
استيقن به حق اليقين في نفاذ امرك اللهم
صل على محمد وآل محمد واقبض على الصدق
نفسي واقطع من الدنيا حاجتي واجعل فيما
عندك رغبتي شوقاً الى لقائك وهب لي
صدق التوكل عليك اسئلك من خير كتاب
قد خلا اسئلك خوف العابدين لك وعبادة
الخائفين منك ويقين المتوكلين بك اللهم
اجعل رغبتي في مسئلتي مثل رغبة اوليائك
في مسائلهم ورهبتي مثل رهبة اوليائك
فاستعملني في مرضاتك عملاً لا اترك معه
شيئاً من دينك مخافة احد من خلقك اللهم هذه

حاجتي

حاجتي فاعظم فيها رغبتي واظهر فيها عذري
ولقني فيها حجتي وعاف فيها جسدي اللهم
من اصبح له ثقة او رجاء غيرك فقد
اصبحت وانت ثقتي ورجائي في اموري كلها
فاقض لي بخيرها عاقبة ونجني من مضلات الفتن
وصل على محمد وآله وسلم كثيراً

في صحة الاعضاء

عصاك بصري ولو شئت وعزتك لاكمهتني
وعصاك سمعي ولو شئت وعزتك لاصممتني
وعصاك لساني ولو شئت وعزتك لاخرستني
وعصتك يدي ولو شئت وعزتك لكنعتني

tarikhema.org

PDF.tarikhema.org

PDF.tarikhema.org

وعصتك رجلي ولو شئت وعزتك لجذمتني
وعصاك فرجي ولو شئت وعزتك لعقمتني
وعصتك جميع جوارحي التي انعمت بها علي و
ليس هذا اجراؤك مني

الحادي والخمسون
عند قضاء الحوائج

يا رب وما تصنع بعبدك ورحمتك وسعت كل
شيء وانا شيء فليسعني رحمتك يا رب وما عليك
ان تكرمني برحمتك ولا تهينني بذنوب يا رب
وما عليك ان تعطيني ما سألتك وانت واجد

بسم الله لكل خير خير الاسماء

قد نقلت هذه الصحيفة الكاملة الشريفة المنيفة السجادية
على قائلها شرائف الصلوة والتحية من نسخة مضبوطة في

الخزانة العامرة السلطانية الخاقانية الجامعة لنفائس الصحف
الاسلامية والكتب الايمانية لازالت مفاتيح ابوابها فاتحة
لابواب البر والامتنان وناشرة لصحائف العلم والعرفان ومقارحة ايام
دولة مالكها مقرونة بدعوات الانام محفوفة باثار استجابة دعائهم
في ابود سلطنته الباسطة لبساط الامن والامان وقد كانت النسخة
المنقول منها بخط منسوب لك وحيد زمانه الياقوت المستعصمي
وكانت بينها وبين النسخ المشتهرة من هذا الكتاب المستطاب
المعروف بزبور آل محمد وانجيل اهل البيت عليهم السلام
اختلافات لا تخفى على الناظرين وقد تشرف بكتابتها العبد
الداعي لدوام الدولة القاهرة الباهرة الحسينية احمد
النيريزي اوتي بيمينه كتابه وكان مع الائمة المعصومين
عليهم السلام مآبه في سنة ١١٢٨ من الهجرة المباركة المحترمة

tarikhema.org

PDF.tarikhema.org

PDF.tarikhema.org

tarikhema.org



ونقلت بها عن خط الاستاد الاعظم المعروف في اقطار
العالم استاد الكل احمد التبريزي تغمده الله بغفرانه
واسكنه في بحابيح جنانه ثم جعلتها وسيلة للمهام و
وهدية لمفخر الكرام وملاذ الانام الصاحب الاجل
الافخم والممجد المكرم المعظم ثمرة شجرة الفتوة والاقبال
وشجرة ثمرة النجدة والاجلال صاحب المناقب السنية
والمفاخر البهية نتيجة العظماء والاراكين ووليجة
الضعفاء والمساكين عارج معارج الشرف والجلالة
وسالك مسالك الابهة والنبالة شعر ورث الوزارة
كابرا عن كابر كالسيف انبوبا على انبوب معتمد السلطان
ومؤتمن الخاقان الدستور الاكرم والصاحب الافخم
اصف الزمان وضابي الدوران جناب جلالتمآب

اجل آقائي نظام الملك ميرزا كاظم خان ادام الله عمره
ودولته وضاعف جلالته وشوكته وانا العبد
الاقل الجاني الفقير المسكين المستكين ابن العالم الكامل
الحاج ميرزا محمد رضا زين العابدين غفر لهما فيه ١٢٨٨

من الهجرة المباركة
المحترمة

PDF.tarikhema.org

PDF.tarikhema.org

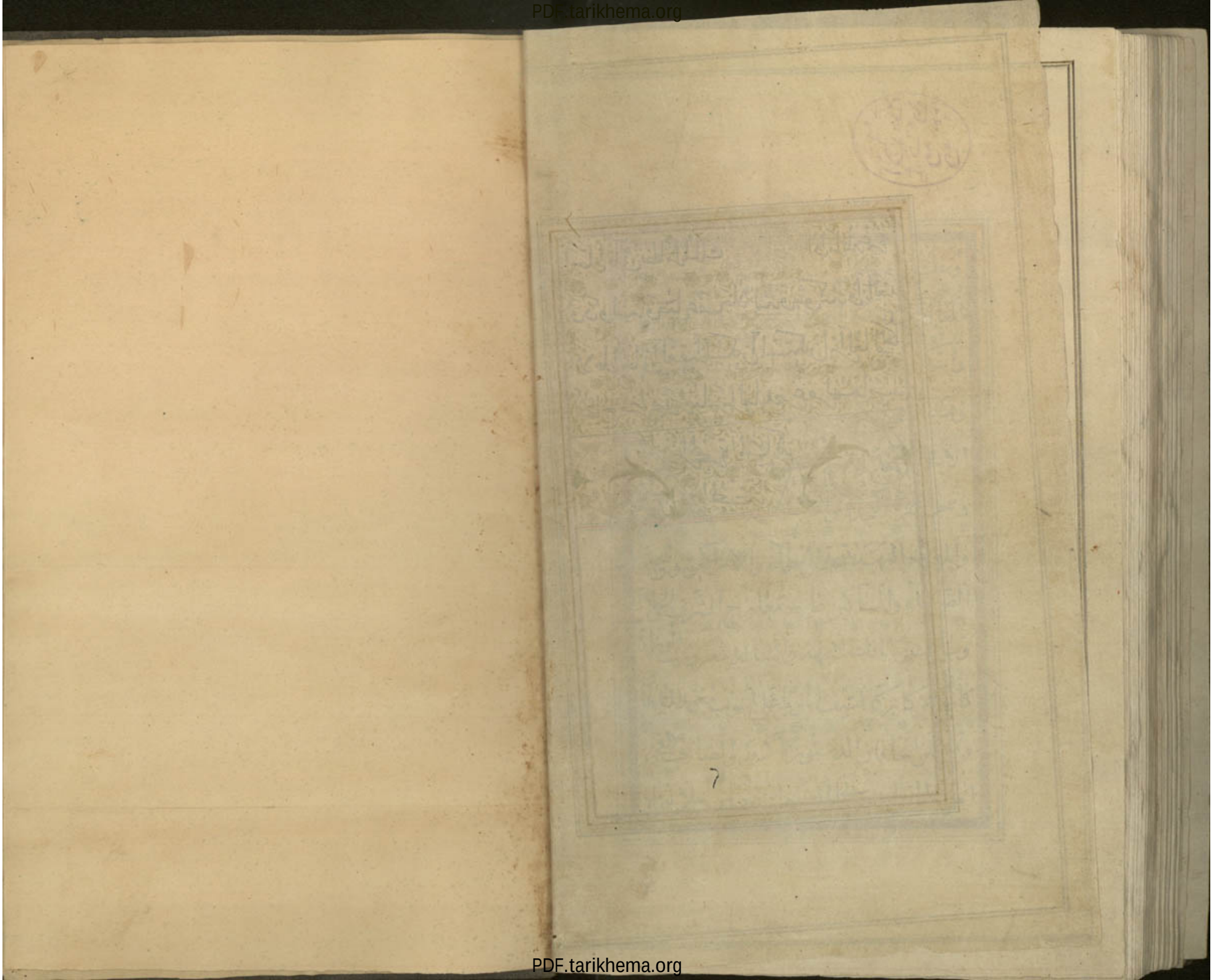

tarikhema.org

PDF.tarikhema.org

PDF.tarikhema.org

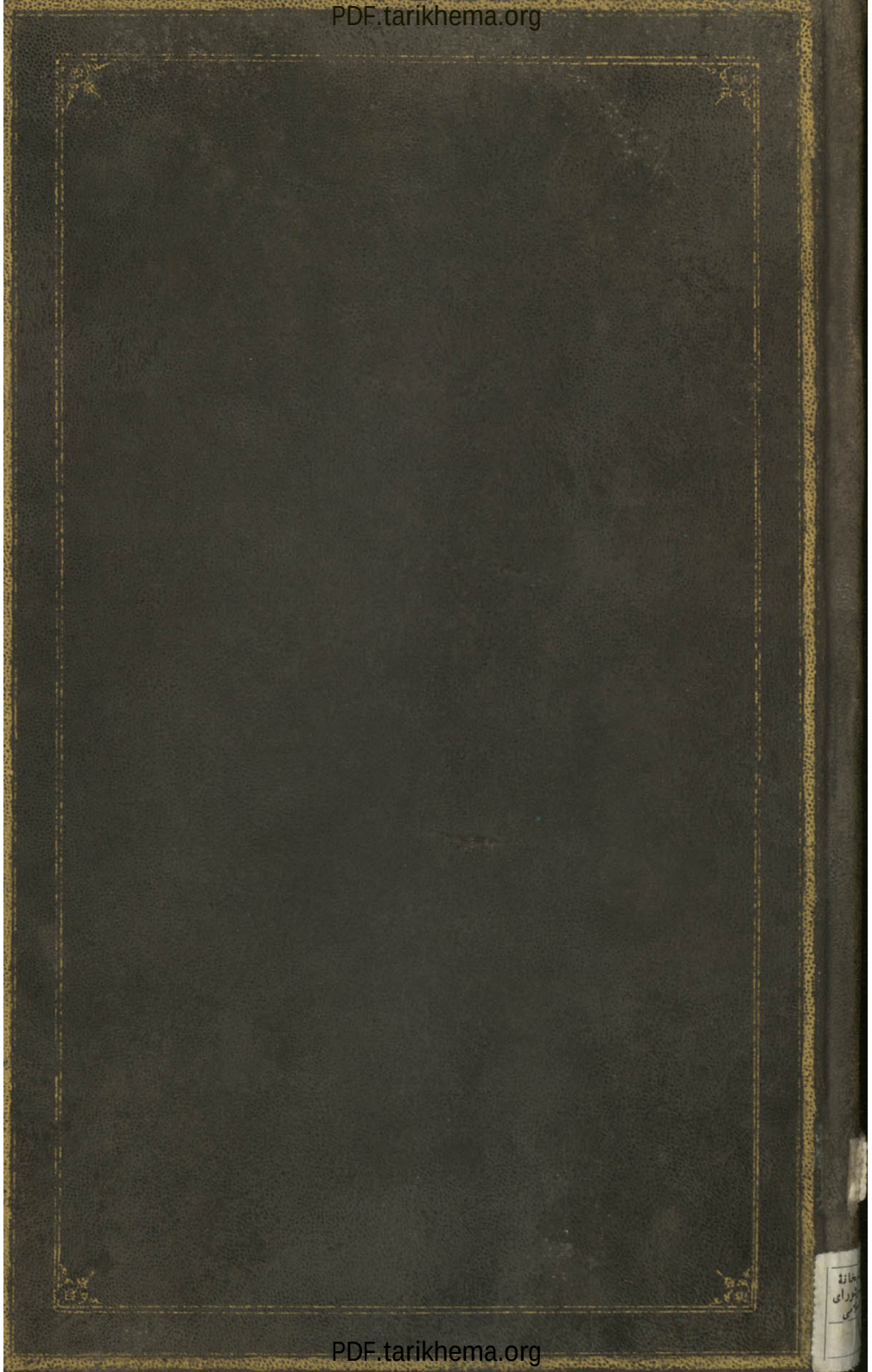

PDF.tarikhema.org

tarikhema.org